The Min Kuo Daily News, Canton.

廣州民國日報

大中華民國十七年六月十八日 星期一

社址第七甫門牌十一號
電報號碼七八二五
電話總局五百二十號

新聞紙第一千三百四十九號

本報價目
（本市）每月報費一元
（國內）每月連郵一元二 全年連郵十四元
（外洋）每月連郵二元二 全年連郵廿六元
（空函定購恕不奉覆）
零沽每張半毫

總理遺囑

余致力國民革命凡四十年其目的在求中國之自由平等積四十年之經驗深知欲達到此目的必須喚起民衆及聯合世界上以平等待我之民族共同奮鬥
現在革命尚未成功凡我同志務須依照余所著建國方畧建國大綱三民主義及第一次全國代表大會宣言繼續努力以求貫徹最近主張開國民會議及廢除不平等條約尤須于最短期間促其實現是所至囑

今日要目（今日出紙三大張半）

1. 國民政府對外宣言正式發表
2. 美國將正式承認國府
3. 北京將有重要會議
4. 張作霖死後之東省政局
5. 日軍又砲擊我國軍民
6. 省政府改組之要訊
7. 東區善後會議
8. 李總司令宗仁對於時局之重要通電
9. 總理蒙難六週年紀念詳情
10. 燕燕口上之中紙兇現消息

中華郵局 特准掛號立券執照總包
特別優益寄送之報紙

爲什麼

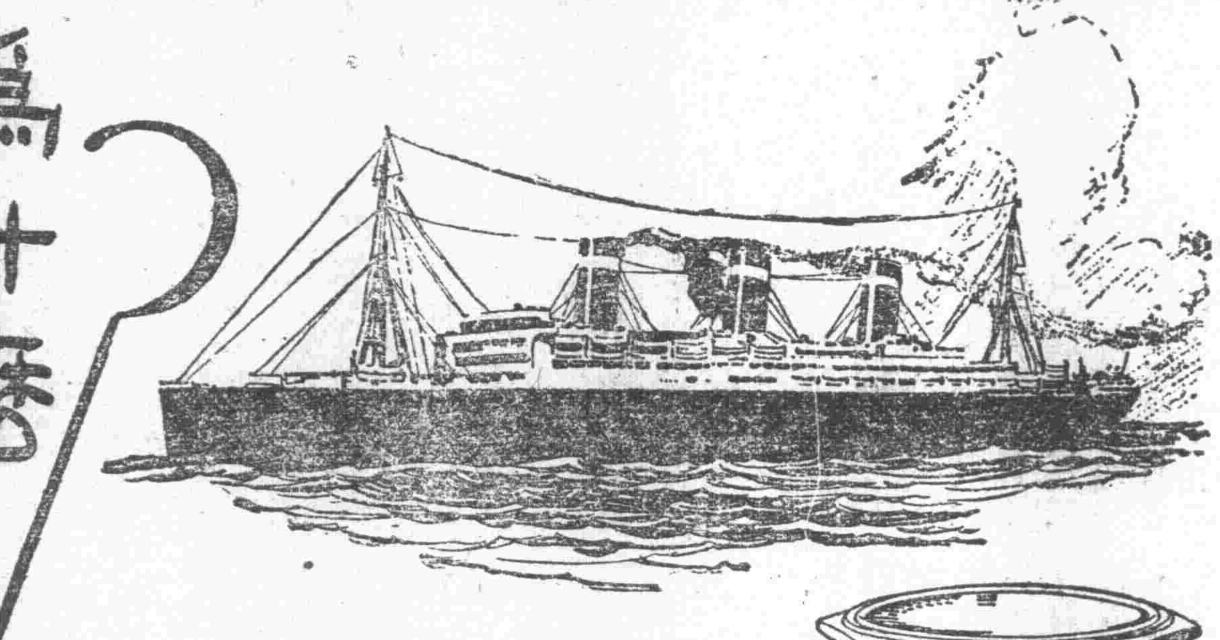

巨鯨輪上船員全用永備電筒

巨鯨爲世界最大之海輪所用裝修極盡佳美其全體船員所以選用永備電筒者以其
有經久耐用之光亮
有肋骨式之堅固筒壳
有安定不滑之開關鈕
有便利實用之環形帽
有八角之頭部及力足之靈視
有効率最大之集光射遠法
凡此種種爲永備所獨有別種電筒均莫能及

各處電料百貨店均有出售

欲圖光亮耐久須用永備電池

EVEREADY

美國紐約 永備電筒電池廠製造

耐用經久即著名無線電用乾電池製造廠出品

國際月刊四月號已出版

要目
（一）反日出兵之面面觀
（二）列强承認國府問題
（三）寧案解決與中美邦交
（九）葡牙利將被和平條約縛死乎？
（十）美法新約
（十一）廿世紀猶太民族散布各地概況

▲三民主義之理論的體系出版了▼

本書爲周佛海先生費一年的時間而完成的一部巨著，全書二十萬言。周先生曾根據此書的原稿，在中央軍事政治學校，及中央黨務學校講演，成績甚佳所以這本書不僅是研究三民主義的絕好參考書，而且是講授三民主義的最完善的教科書。大家購一本閱讀，就可知道他的價值了！

英文南中國評論報四月號已出版

要目：
（一）維持教育救濟青年案
（二）日本對於山東之侵畧
（三）李主席在政治分會……

戴季陶

定期香烟抽獎

本公司爲酬答 諸君惠顧盛意起見特仿照上年辦法舉行香煙抽獎大會所定收換各煙吉包吉罐章程迭經登報及刊派傳單奉告現定期夏曆五月十四日截止換劵五月廿一日在本市晏公街廣州總商會內當衆抽獎决不展期倘 諸君積有本公司各種香煙吉包吉罐者請限於五月十四日以前依照前定收換種類額數交回省內外各代理號換取獎劵以酬 雅誼除刊派傳單通告外用特登報週知伏維 垂鑒

南洋兄弟煙草公司粵局謹啓

陳伯賜醫生啓事

本醫生已辭去光華醫院院長兼外科主任及光華醫科大學外科教授等職現設醫務所於廣州惠福中路二十五號（卽南海縣署對面）備有最新式診斷及治療器械專割外科各症兼理內科婦兒科及花柳等病并有住房以備病者留醫

粵漢鐵路整理委員會佈告 第五號

爲佈告事照得本會着手清理本路積欠各處貨項一案業經明定限期一箇月內迅將欠項分別種類銀數及所欠日期開列清楚函知本會以便登記核辦先經佈告及登報通知未奉撤銷各債權人知照在案現一月之期屆滿仍恐未及週知茲再自六月一日起至六月卅日止展限一箇月知經此次展期之後無論貨項附項仍不限投函到會證明即屬自誤本會惟有轉呈政府將該債權撤銷概作無效爲此再行佈告仰各知照此佈

中華民國十七年五月

委員 陳劍如 卓越 雷官 陸肇强 簡英甫

粵漢鐵路招投建築馬路工程廣告

本會現因建築黃沙車站馬路工程定期本月二十日招商投承辦理除佈告外特再登報廣告如有願承辦此項工程者務須先期前到本會庶務股取閱建築章程合約簡章各件屆期到會競投可也此佈

財政部鹽務總處告白

現廣屬各縣鹽店承商業經本處呈奉 管理部務馮核准一律撤退改爲自由運銷並布告週知在案各商如有願意設店運銷者應即到鹽務總處取閱章程並領取營業表照式塡註具呈立案可也此佈

粵漢鐵路整理委員會廣告

本會定於本月十九日下午二時在本會禮堂開投警務辦事處職員夏季制服共四十七套以取價最低者得如有意投承者希先期到庶務股取閱投票章程屆時競投可也除佈告外特此廣告

戒煙聖藥

德醫廖履中戒煙藥精藥性平和効驗確神依法買服連三天無痛苦斷引及無疴嘔肚痛遺精咳嗽後

東區善後會議消息

議案審查委員會職員 及議事日程均經派定

（本報十三日汕頭特約通信）

東區善後會議開會在卽關於議案審查委員會人選、昨經東區善後公署指定、玆將該委員會、一、二、三、四、各組主任委員、編纂員姓名列下、第一組主任李務滋、委員陳權、鍾秀南、藍任大、曾越、麥鼎芬、曾友仁、李錫朋、曾澤寰、黃宗憲、劉覺任、周清民、編纂員鍾寶常、方萬方、王直方、蕭鵬擧、第二組主任張友仁、委員洪硯香、林鶴年、方乃斌、黃開山、林修、張昆、王仲和、曾亨平、謝晉元、編纂員李華業、陸焯、賴蕊陶、黃開榮、第三組主任翟瑞元、委員何龍章、黃蔚文、楊瑞坡、謝益生、李笠儂、伍子車、編纂員何家齊、曾友孟、何參白、林道吾、第四組主任鄧邦謨、委員林公頫、謝達夫、張大猷、陳瀛、歐陽洸、丁拱北、姚希明、徐炳榮、編纂員馮介廉、莫猷叔、葉覲虞、譚紀常等、幷聞該委員會於本日（十三）上午九時起、在永平酒樓三四樓開始辦公云、至關于議事日程一項、亦由善後委員公署第五次署務會議決定、玆探錄如下、十五日上午行開幕禮、下午宣佈各種條例、十六日上午各師市縣長均須報告、下午討論剿匪、保甲、聯防、軍法、十七日星期休息、十八日上午繼續報告、下午再討論剿匪、保甲、聯防、軍法、十九日上午繼續報告、下午討論公路、交通、實業、二十日上午討論交通、實業、下午討論敎育、衛生、風俗、廿一日上午討論行政制度、財政、下午討論其他、廿二日上午訓話、行閉會禮、下午參觀、

（附本報駐汕記者與陳參謀長之談話）

本報駐汕特約記者曾介同志、以東區善後會議開幕在卽、特於今日（十四）下午一時前往善後公署探討此次會議重要消息、到時由該署羅秘書之介紹。得與陳參謀長仲英謁見、而有以下談話、（記者）問此次自徐委員蒞汕以來、雖將根深蒂固之農匪土匪殲滅殆盡、汕潮普惠民衆得重獲安寧、可是殘餘匪徒、仍時欲蠢動、固然此次會議重大意義、在根本剷除障碍建設之匪徒、及實現種種建設計劃、但此種計劃可得預聞乎、（答）可、土匪與農匪、實爲建設工作之障碍、欲實現建設工作、非最近時間、完全肅清農土匪不爲功、（問）肅清農土匪約需時日幾多、（答）肅清大股匪徒約需兩月、其餘零星股匪必需經四月之時間、但此種係治標之法、非治本之道、（問）治本之道爲何、（答）治本之道則在制止匪徒之後起、而制止匪徒復起之方、卽在速行組織團防、和保甲局、軍隊可盡全力助團防之成立、（問）關于應先行着手進行之建設工作爲何、（答）公路之建築、無線電之安置、其餘敎育、行政實業等之振興與改良、亦在所積需進行者、（問）先行建築公路之路線爲何、（答）由海陸豐經普惠等縣而直達汕市、約需六月可完成、至於無線電決擬各縣全行安置、其完成時間亦與上署同、（問）對於敎育及行政改良計劃如何、（答）欲敎育能有振興與發展之希望、必須敎費獨立、此次會議對於振興敎育方法、必從討論敎費獨立着手、目前各地政治之不修明、皆由行政制度之不完善、及行政經費太缺乏所致、故此次對於政治方面卽在改良行政制度、與乎增加行政經費、以上兩種、不過此次會議只能擬出一種施行方案、但需經省政府核奪後、始能着手進行、總之此次會議其目的雖在欲獲得對於實現建設之種種滿美方案、但同時徐委員對建設工作已有種種計劃、擬就借此時機、可以面授各縣市長按步進行、談至此、因求見之來賓頗多、記者遂興辭而出、

李總司令宗仁 對於時局之重要通電

對奉問題……軍隊收束……政治問題……外交問題……黨務問題
國民會議……黨內團結問題

李總司令宗仁、自北京攻克後、曾有長電發表其對於對奉、黨務、政治各端之主張、本報玆在政治分會抄得其原電、特照錄如後、以餉讀者、

（銜畧）均鑒．北京克復、統一垂成、軍事政治、經緯萬端、宗仁不揣膚陋、對於時局、畧述管見、曾上譚主席、蔣總司令一電、約分數點、（一）對奉問題、此次奉天炸彈案發生地點、密邇省城、雖原因如何、未得眞象、而東三省因此發生極大變故、則無待言、外而外兵壓境、內則軍心無主、險象環生、若再窮追、勝特蹂躪地方、抑恐橫生意外、故此時如能予軍事外、則以政治手腕解決、自必有當事半功倍、而奉軍經此鉅創、度亦無敢再萌異志、自外生成、果屬服從黨義、效順中央、似不妨優予包容、卽在該地、組織政治分會、以整理地方、從事建設、更由中央善爲指導、使就範圍、旣可縮短軍事期間、及早完成統一、而擧全國人一致對外、尤可團結民族精神、以實現總理遺敎、（二）軍隊問題、現在軍事旣可告一段落、軍隊收束問題、卽應迫在眉睫、除兵工政策外、實無術以善其後、宜由中央本此規模、制定大綱、如全國應需軍數若干、各地分配兵額若干、及如何汰弱留強、弱者如何遣散、強者如何訓練、資爲國防、使歸田畝、尤當注意於安插方法、使不致流爲盜寇、貽害地方、凡此種種、均應通盤計劃、分期施行、各地政治分會、及各省地方、應卽秉承中央所定綱要、各將其範圍內應定條目逐漸措施、以期因地制宜、各得其當、十七年來離拆分崩、今日幸由本黨統一全國、若不拔本塞源、早謀收束、則擁兵者猶是予智自雄、而宰制者仍復循環無已、何以上慰總理之靈、下符人民之望、撥亂反治、在此一擧、所有黨內同志、黨外賢達、共起圖之、（三）政治問題、軍事甫定、首當與民休息、勿使再生亂階、再則在此痛定思痛之際、宜考查人民疾苦、何者最爲切膚、何者最爲普遍、首爲一一剷除、更進謀社會全盤福利、精神方面、使敦孝弟忠信之條、物質方面、亟獲衣食住行之樂、應由中央遵照總理遺訓、用其先後緩急、分別期限、制定建設方案、各省卽依此步驟、遵照施行、庶幾有條不紊、日起有功、（四）外交問題、現在本黨統一全國、永息內爭、共圖建設、各國如以善意承認我國民政府、固當欣然接受、否則任意要挾、動提交換條件、則我中華民國、本土地人民主政之要素、在世界上自有立場、承認與否、何關宗旨、至廢除不平等條約、總理遺敎、諄諄相囑、匪特黨內同志、永矢弗諼、卽黨外之人、亦何莫不同此心理、吾人雖不願鹵莽轟烈、仇視外人、而對於廢除不平等條約之運動、則當以不撓不屈之精神、貫徹始終求其實現、若果其全國一心、到底不懈、在此民族主義之下、何至視土耳其暹羅等國、猶反不如、總理心理建設所昭示之有志竟成、吾人祇有努力、不達目的不止、（五）黨務問題、現在黨務進行、幾於散漫無紀、宜先從整齊論理、統一意志爲入手方法、由應中央訓練幹部人才、使當指導之任、然後再定組織民衆、及訓練民衆方策、務使全黨黨員、對於黨義、皆有正確認識、然後步伐整齊、始能實收訓政之效、（六）國民會議問題、國民會議、爲總理遺囑所指示、自不能不求實現、然在召集以前、不可不有相當準備、在此黨務尚未整理完成、民衆亦非訓練有素、黨無正確方法以指導人民、人民亦無正確知能、以接受黨之指導、驟開國民會議、徒務虛名、其結果且恐反滋糾紛、宜由中央從事準備、酌定期間、召集開會、微人民之公意、爲施政之方針、俾我眞正之國民會議、以謀眞正之國民利益、方無背總理遺囑之精神、（七）黨內團結問題、本黨對于黨外之人、當一秉總理和平親愛遺志、但不能背三民主義精神、卽可相與有成、不究旣往、黨內同志、則當力謀團結、悉泯猜嫌、倘開攻訐之風、卽生門戶之見、屆時各行其是、無以收集思廣益之力、而積不相能、卽以啓黨內分裂之漸、况復強鄰迫處、虎視鷹瞵、共黨潛滋、乘機竊發、方處此兩面夾攻之中、尤宜凜兄弟鬩墻之訓、且復自作戰線、徒爲人造機會而已、如黨國何、如人民何、頃者各地出版物、日新月異、議論龐雜、極爲淆亂聽聞、如有不經之說、宜先由中央切實指導、示以準繩、倘仍不悛、卽嚴行取締、庶免意志薄弱之人、受其麻醉、其有奸人妄肆簧鼓、倡爲攘甲倒乙之讕言、陰施挑撥離間之詭計、尤當嚴行屛絕、勿俾播弄是非、貽害黨國、以上數點、皆卑無高論、當局諸公、遠矚高瞻、當籌之稔、至中國幅員廣大、軍事甫定、中央對於各省、仍覺鞭長莫及、自不能不依各地政治分會、上分中央之勞、下盡地方之責、一俟軍事收束種種建設、漸具規模、然後再使各方賢智、集之中央、成爲絕對強有力政府、根基旣能堅確、肆應亦可自如、實行眞正之集權、悉納全民於軌物、而國事亦以大定、在此目前過渡時期、他務未遑、首重收拾工作、若復務以集權之名、轉恐形勢渙散、治絲愈棼、而訓政設施、將因之而轉趨遲緩矣、是否有當、伏候鈞裁等語、諸公宏猷遠畧、定有成算、宗仁不敏、特貢芻言、區區愚誠、實切人民疾苦之憂、凜黨國淪胥之懼、用敢見症奉陳、敬候明敎、中央政治會議、武漢分會主席李宗仁叩、文（十二）印、

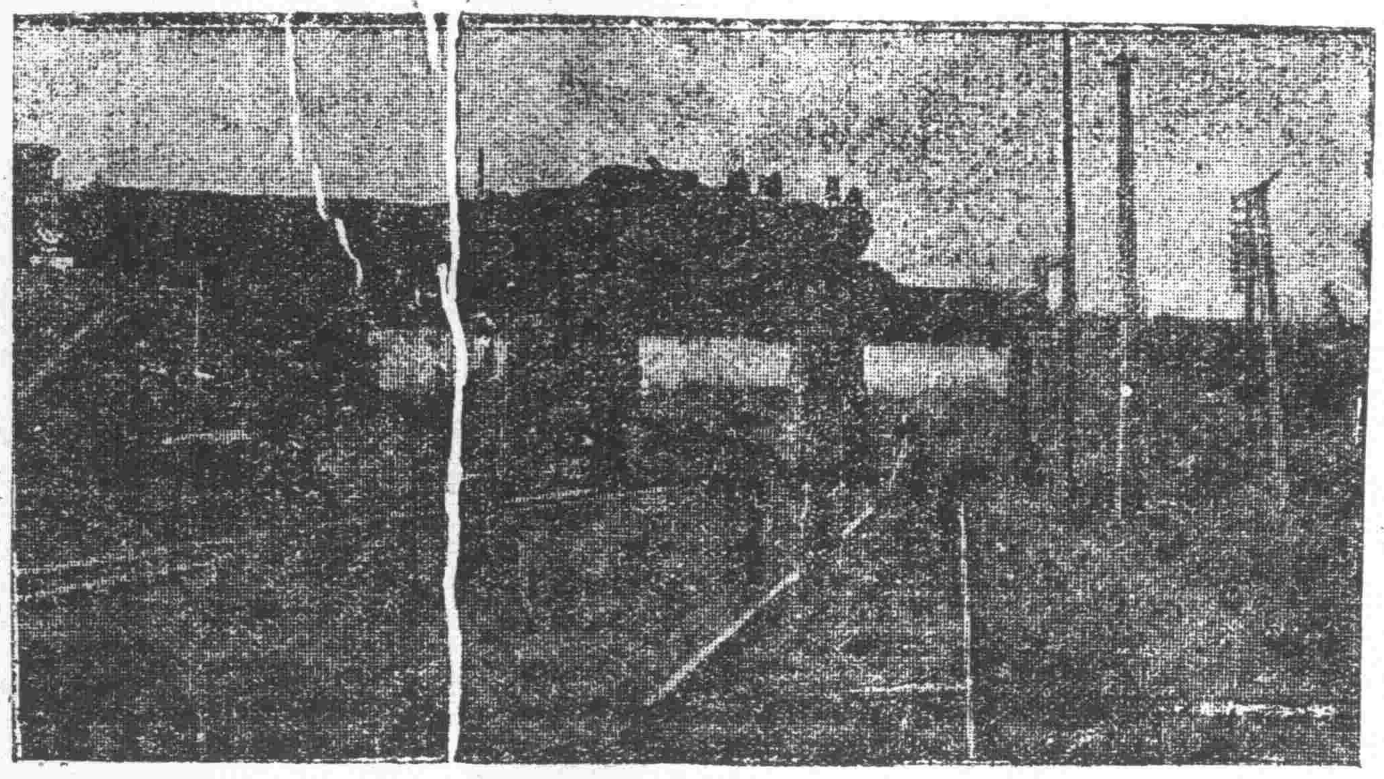

張作霖被炸地點

本報記者與鄧家彥之談話

李主席對時局態度之一斑

對蔣辭職已電挽留
國都問題主張南京
軍政會議並無召集
組集團軍事屬烏有

（本報專訪）自北伐軍克復京津後、全國政局乃發生各種重要問題、如蔣總司令之辭職、第五次中央全體會議之召集、與夫今後之國都問題、召集國民會議問題、裁兵問題、對奉態度問題、外交問題、凡此皆爲目前之重大事件─而兩廣當局對此種種重大問題持若何態度、亦爲國人所亟欲知者、記者乃於前日特赴第八路總指揮部趨謁李主席─至總部時、適李主席偕同副參謀長張文參謀處長陸國元等赴黃埔參與軍校畢業典禮未回、當時見鄧秘書家彥在部─記者以鄧秘書長爲李總指揮最接近之人、且總部一切機密函電均經鄧氏手辦、乃就近轉趨鄧秘書長、詢以李總指揮對時局態度若何、蒙鄧君與記者爲二小時之談話、一一見告、玆將是日談話內容、列爲問答如左、（記者問）李主席日前接到蔣總司令辭職電後、至今有無表示態度、（鄧秘書長答）（以下簡稱問答）蔣總司令辭職通電已接數日─當時李主席以蔣總司令爲吾黨中堅、當此北伐甫告成功、全國一切事業正謀建設之際、且前線軍事尙未結束、實不應任其高蹈、故極力主張挽留、前兩天李主席曾以本人名義電懇爲懇切之挽留、該電原文惜未得主席同意、此刻不能交君發表也、（問）李主席最近對時局主張如何、（答）李主席對時局主張、大概與前日報發表李宗仁文電無甚出入─蓋京津旣下、全國已告統一、此時當速謀早日結束軍事、實行訓政、並遵照總理遺囑從速召集國民會議、宣佈廢除不平等條約、至於各種重要問題、仍須決之於黨、（問）外間盛傳李主席將派秘書長赴寧之議、確否、（答）此說完全外間妄自揣測、李主席並無派兄弟赴寧之議、（問）報載秘書長將辭職、或謂將出洋考察政治、有是議乎、（答）兄弟擬出洋考察歐美政治、旬日前確有是議、但今已打銷、至傳本人辭職一事、完全不確、已去函香港各報更正矣、（問）報載總指揮部將召集軍政會議、究竟是否有其事、君能見告否、鄧君冷笑曰、本部近一月來始終未曾召集過何種軍政會議、有之、則兄弟當然參加、外間還空杜撰、實屬可惡、且議決案不同新聞、可以隨意僞造、李主席對此種僞造事實之新聞、將澈底査究、希望以後各新聞記者須調查確實、始可發表、否則記者恐不能負此重責也、（問）桂省政府主席黃紹雄有無來粵消息、（答）刻尙未接到黃主席來粵電報、（問）陳眞如軍長何日可以返省、（答）亦未接到陳軍長返省電訊、（問）李主席對蔣總司令個人意見有出入否、（答）彼二人感情甚好、不過當四次全體會議時、李主席以蔣容納粵方委員、頗致不滿、及後李主席偕陳軍長眞如赴寧、彼此相見、從前意見均冰釋矣、今蔣之辭職、李主席曾親對我說、無論如何、必不任其引退、並電請中央及各省同志一致挽留、此足見其對蔣氏態度一斑矣、（問）近傳蔣總司令對李白有意見確否、（答）以本人所知、蔣與李白兩同志絕無所謂意見、不但李白對蔣無芥蒂、卽馮閻對之余亦深信其無惡感也、（此種謠言、想必日人挑撥離間之劣技、蓋日帝國主義者鑒於日前革命勢力已統一全國、彼之走狗奉張已死、因遂造作種種謠言、使吾黨同志互相猜忌、互相傾軋、以收漁人之利也、）記者又曰、然則蔣旣與各方無惡感、何以遽然退志乎、（答）其辭職電已明白言之、乃係實踐復職時之宣言、至若有其他作用、則非吾人所能知矣、（問）有人傳謂其因濟案而去、確否、（答）此則不敢決也、（問）李主席對國都問題、有表示態度否、（答）總理在日、已主張定都江寧、李主席當然遵照總理遺敎、主張定都南京、前數日李主席已有電將此意貢獻於中央、請明令定都江寧矣、（問）外間又傳粵方有組第五集團軍事、及陳眞如軍長將再編軍隊兩師、確否、（答）皆無其事、現兩廣正從事裁兵、實行訓政、陳軍長原有部隊四師且裁減爲三師、烏有再增編補充師之理、本部亦未嘗接陳軍長有此項電報、至於集團軍名目係戰時之一種臨時編制、今北伐已將告成功、奉魯軍已退關外、戰事正當結束之時、豈有再組集團軍之理、此稍有常識者當可見之、更何待贅言、記者談至此、已將近傍晚七時、以鄧君已在休息時間、遂興辭不再作瑣屑探問矣（合）、

北區善後公署 整理北江農林畜牧

提出計劃五項

（本報專訪）本省北江各縣山脈綿亙、荒地至多、氣候溫和、地質肥沃、最適宜於開墾造林、現北區善後委員王應榆、有見及此、已在善後會議提出農林畜牧計劃如次、（一）關於造林的進行、（1）各縣擧辦中山紀念林、（2）建設農林試驗塲、（3）組織林業公司進行造林墾荒事宜、（4）劃出官山雇工栽種各種樹木以示提倡造林、（5）准由人民自由承領官荒（屬於政府的）民荒（屬於私人的）造林、（6）調查北江荒嶺及官荒民荒、（7）於必要時强迫造林、（二）關於保護森林的辦法、倡辦保護森林協會、（三）關於畜牧的進行、（1）招股集資組織畜牧公司、（2）設立模範的畜牧塲、（3）獎勵人民畜牧一切事業、（4）保護畜牧、（四）關於改良蠶業的進行、（1）創設北江蠶業講習所、（2）提倡人民養蠶、（五）關於發展農業的進行、（1）籌辦農業講習所、（2）改良農產、（3）改良農作、（4）設農品銷運塲、（5）指導農民經濟改善、（6）補救農民生計、（7）籌辦農民銀行、（8）修理鄉道以利交通、（9）改良植桑辦法、以上各項、經在會議中一致通過、擬分別着手進行云、（學）

陳銘樞 飭屬不得干涉司法

南區善後委員公署昨分令南區各縣縣長云、爲令遵事、案據定安縣分庭推事符致榮檢察官王耀南呈稱、一請察核俯准令飭各縣縣長轉飭所屬警團、不得越權受理關于司法案件、及須遵令調度、並乞准予佈告禁止各縣市鄉人民、遇有民形人事訴訟、不得擅向團警私相授受、以別權限、而維法統事、竊按縣分庭爲一縣之司法總樞紐、所有縣內民刑人等項訴訟事件、除有特別情形、須歸其他法院、或高級法院審理者外、均應歸其受理、此外不論何項機關、均無受理權能、其縣屬警團並應遵受縣法院之調度、是項規定、業經列憲迭次分別飭遵在案、無如職縣情形、適得其反、區鄉保衛團長、可以收受司法案件、任意捕放、分區警察署長、可以辦理民刑訴訟、從心是非、以故職庭每月受理案件、不及警團十分之三、此雖訴訟人民法律常識薄弱、不知權限所屬、實亦不肖警團故爲越俎違法所致、使警團以民刑事件權限莫屬、不予受理、則訴訟當事人、自必前向法院起訴、無乃此輩警團、對於民刑案件、招之已恐不多、况其揮之不理、因而甲行乙效、相習成風、遂至分庭職權、等於毫末、長任因循則效、不特職庭等於虛設、且恐是非顚倒、貽害無窮、至於所屬警團、應受本管法院調度、此乃分內應事、乃職縣各警團、對於法院調度命令、非僅無遵令應召、且無隻字呈復、職庭原定法警人數旣少、且乏槍彈、故遇有强盜等案、團警不加輔助、只得坐令逃脫、職縣如此、其他各屬、難保不無同此情形、所請俯准通令各縣縣長、轉飭所屬警團嗣後不得越權受理司法案件、及須遵令調度、並乞准予佈告禁止、俾各喩曉緣由、是否有當、理合具文呈請鈞座察核、批示祇遵、實爲公便、等情、據此、査民刑訴訟、原屬司法範圍、自應歸由司法機關辦理、各地團警、如有越權受理、自屬未合、亟應通令禁止、以清界限、除分令幷佈告外、合令仰該縣長、卽便遵照、並轉飭所屬團警、一體遵照、毋違此令、

南關馬路 畫院 模範 開映
「大西洋」不日開映
南施寃獄 一部攻擊社會法律不良的片子
書莊代擬
長堤明珠 即映 獵猴笑史 薛卓別靈最新傑作
薛卓別靈主演尤爲捧腹，愛閱名畫者，切勿失之交臂。
書局 電話總局九五七
△可作美術史讀！
△可作文藝概論讀！
可以解決你關於文藝所不能解決的問題！
內容——全書專條名詞約三千，都六十萬言，包含文學以下至詩歌，小說，戲劇，音樂，繪畫等底定義，要素，分類等。
印刷——上等道林紙印刷，插圖約三百餘幅。可以供給你關於別的文藝書籍上所不能找出的參攷！
預約——定價六元預約大洋四元布面精裝一巨冊，裝釘實堅，美觀耐用。
出版日期——陽歷八月底 預約截止——陽歷七月底
印有樣本函索附郵票三分

久可以成立、所謂新政府者、卽以先總理所建立之三民主義爲建設基礎、使中國人民得自由平等、於國際上亦須和平及平等、對於一切軍閥、均在打倒之列、一切共黨、亦在打倒之列、中國被不平等條約束縛、已八十餘年、此種條約、乃於國際公法互相尊重獨立主權之原則相違背、故請友邦對於廢除不平等條約之事、表示贊成、且一九二六年時、各國已有願取銷舊約、另訂新約之表示、現在中國統一時機、業已成熟、應依外交手續、進行新訂修約、務須照互相尊重主權爲原則、末復謂國府深信達此種目的、則中外交誼、必能逐漸增進、國際之商業及交通、亦能增進、尤有進者、外人在中國之生命財產、亦得較妥善之保護、又國府更鄭重宣言、國際上之責任、如依照平等條約訂立、照常承認、如不平等條約廢除後、中外以精神及物質互助、則世界文明、亦必有進步、國府現以中國全國人民名義、對全世界發出以上之宣言、深望各友邦加以同情諒解、使新政府以可成立、達互助目的、斯爲世界人類之幸福、亦永久和平之事也云云、

蔣總司令將打消辭意

▲經各方之挽留
▲已允暫不去職

▲拾七號上海電、總司令蔣介石辭職後、經國民政府明令慰留、各方亦紛紛來電挽留、現蔣氏以既未經中央核准辭職、爲尊重中央命令、并盡其本身職責起見、已將辭意打消、對軍事方面、決仍積極負責、至軍事完全結束後爲止、

▲十七號上海電、閻錫山自蔣介石辭職後、曾先後共發出五電挽留、十五日得蔣介石覆電、表示可以復職、不久卽可以來京、閻錫山白崇禧已飭預備行轅、爲蔣氏駐節、并希望蔣氏時常來往於京甯間、調度一切、

▲又電、蔣介石電方本仁轉閻錫山、畧謂北伐已完成、弟任總司令職、當然辭退、未了之事、以個人名義維持、惟承各方挽留、倘于必要時、將仍努力爲黨國服務等語、言外含有可以暫不去意、

▲十七號上海電、蔣介石十六日自鎮江發出通電、謂本日爲總理蒙難六週紀念、願同志繼續總理大無畏精神奮鬥、完成革命、以三民主義爲中心、統一全國思想、

美國將正式承認國府

並願討論廢除不平等條約……已令駐滬領事接洽

▲十七日上海電、華盛頓電、美國對華態度漸顯明、國務院宣稱、鑒于京府消滅、美當首先承認國民政府、以爲各國之倡、美政府現決與國民政府開一會議、討論廢除或修改不平等條約、已令駐滬總領事與王正廷接洽、

▲又電、美國決定首先承認國府、并將與國府商議改修條約、務以平等互惠精神、另訂新約、從前中美間所訂不平等條約、概行取銷、已電駐滬美領事就近與王正廷接洽、

北京將有重要會議

▲蔣閻馮李會商要政
▲月內將在北京舉行

▲十七號上海電、聞一二三四集團軍四總司令、定月內在北京舉行會議、商議軍事及時局各要重問題、蔣介石馮玉祥閻錫山李宗仁均已同意、

濟案將開始交涉

▲王正廷表示外交方針

▲十七號上海電、王正廷表示外交方針、濟案俟證據調齊、卽開始交涉、又謂治外法權未取得以前、係國家之羞、如治外法權收回後、卽取銷不平等條約、當提早實行、

日軍又砲轟我國軍民

▲縣城被砲擊
▲轟燬文數村

▲十七日上海電、駐魯光民軍劉荊山部之宣傳隊、與日軍發生誤會、縣城被砲擊、轟燬數村、劉率部退出縣城、

張繼將任北京政分會主席

▲閻錫山不願兼顧
▲已派人赴杭敦促

▲十七號上海電、閻錫山電張繼、卽日北上商議收拾北方殘局辦法、惟張不在京、已由閻錫山代表轉赴杭州促駕、

▲又電、閻錫山電某方、謂本人任京津衛戍總司令職、責任重大、北京政治分會主席、實難兼顧、主張以張繼任主席職、

張作霖死後之東省政局

▲東省將服從國府

▲十七號上海電、北京大局現甚平靜、對於張作霖生死如何之消息、仍甚沉寂、故一般人推測、多決張氏經已斃命、又料張氏如確已去世、則滿洲不日將歸附國民政府、由張作相統領吉黑兩省軍隊、張學良統領奉天軍隊、由彼二人領銜通電、宣佈東三省服從國府統轄、組織政治委員會、惟各委員將必爲奉系人物、

模範 即日 夢遊太虛 夜度

南施寃獄 一部攻擊社會法律不良的片子

長堤明珠 即映 獵猴笑史 卓別靈最新傑作

民智 廣州永漢北
文藝辭典 (發售豫約)
中國向來無文藝辭典
▲這一部辭典實在爲中國辭典界開一新紀元
▲這一部辭典是搜羅宏富例說詳明校對完善
包含各國文學家傳記，文學，派別，作品便概。
△可作文學史讀

北京最近政情

各部將悉數移南京……馮閻兩軍甚歡洽……馮軍不駐直隸

▲十七號北京電、北京國都問題、現甚惹人注意、有某人提議、將北京各部悉數遷往南京、惟又據某外人意見、以爲遷鹽務稽核處一點、恐於抵押借款事有妨碍、又另一外人意見、謂宜照土耳其新舊京辦法、各國使館仍設於北京、祇各派代表一人駐南京就近接洽、

▲又電、北京各界恐晉軍與馮軍發生衝突之心理、頃已銷滅、奉軍殘餘部隊、已完全退出近畿、

▲又電、馮玉祥電韓復榘、謂京津地盤、早經電中央由第三集團軍主持、將南苑本軍移駐新城、

馮樊兩軍又有衝突消息

▲李宗仁去電制止

▲十七號上海電、樊鍾秀九日致電駐漢辦公處長楊天棟、謂據駐魯山第四軍長報告、五日晨、馮軍一旅、突由臨汝襲擊我大營、希轉呈駐漢各要人主持、楊天棟於十四日謁見李宗仁、報告一切、李諭俟電馮制止所部、候中央核辦、

▲又電、馮玉祥電其代表、謂本人決不入直、北京政治分會人選、於必要時、可允鹿鍾麟韓復榘二人加入、

▲又電、閻錫山定十六日謁總理靈櫬、擬不日赴天津佈置、閻擬在津設衛戍副司令、擬請國府於商震鹿鍾麟二人擇一任用、

▲十六號北京電、陳調元率部抵唐官屯、將到天津、

▲又電、白崇禧將赴天津、所部有駐欒州說、

北京各機關實行接收

▲十七號上海電、戰地政委會、以國府所派接收北京各機關人員未到、十五日起、已先派員接收、

▲十七號上海電、北京治安會推舉之北京警察總監吳炳湘、致函閻錫山、以照料警察、係由維持治安會公推、治安會閉會、卽職務終了、請遴員負責、接理警監職務、

東區善後會議開會

(本報汕頭專電)東區善後會議、已於今日(十五)上午十時舉行開幕禮、由徐景棠委員主席、到會各師團長各縣市長及各界來賓共約二萬餘人、明日開始議事、

要聞

省政府改組之要訊

政分會函催省府各廳從速改組
財廳改組日期定七月一日
實業廳定十九日宣告結束

(一)政分會致各廳之通函

(本報專訪)廣東省政府組織法暨省府委員民財建教四廳廳長等、業經政治分會分別公佈從新任命改組、經見前報、昨十六日政治分會李主席、以省政改組、及實業農工兩廳結束等案、亟宜從速改組完成、俾政令施行、而資統一、特命秘書處致函省政府及各廳等知照、着令實業農工兩廳尅日結束、省府及各廳等務從速改組實現、茲將政治分會秘書處致省府及各廳公函錄下、函云、逕啟者、查本會第九十九次會議、由李主席提議、根據中央政治會議議決修正省政府組織法、將兩廣省政府下、各設秘書處、及民政、財政、教育、建設四廳、其現有實業廳行政事務、歸併建設廳辦理、其現有農工廳行政事務、歸併民政廳辦理、以資統一一案、當經議決通過、并令建設委員會起草省政府及各廳組織大綱、呈候核議、去後、嗣據建設委員會將省政府委員會辦事細則、秘書處組織條例、及民財建教四廳、國稅管理委員公署組織法、分別擬定呈請核議前來、復經本會議決、修正公布、並令行貴廳府查照在案、現查廣東省政府委員會、及各廳廳長業經本會第一百一十三次會議、議決通過從新任命、并經錄案函知、自應根據本會核定公布組織法、分別改組、及函移交接管、以資統一、除飭令各廳遵照改組及函實業農工兩廳、尅日結束、并將行政事務及案卷款項公物、移交民政建設兩廳接管辦理外、相應函達貴廳府查照辦理、并將改組及接收日期、具報備查爲荷、此致□□、(新)

張作霖所乘火車炸後之情形

(二)財政廳改組之準備

(本報專訪)省政府改組、各廳業已準備結束、依照新組織法、將內部變更、查省府各廳組織法、此次變更最大者、厥爲財政廳、該廳廳長馮祝萬、自奉政治分會任命派充省府委員、仍兼財政廳長、並兼國稅委員後、業經飭屬將內部結束裁撤、成立國稅委員公署、馮廳長現定七月一日將財政廳改組、遵照新組織法任事、昨經呈報省政府備案云、(新)

(三)農工實業兩廳之結束訊

(本報專訪)省政府改組、新訂組織法、業由政治分會公佈、民政財政教育建設各廳、經着準備手改組、至省府改組成立日期、現尚未決定、查省政府組織法、是裁撤農工實業兩廳、農工廳以省府改組成立尚未定期、故未結束、而實業廳則定十九日起結束、不收受公文云、(新)

199

(五)瓜分[illegible]之加拿大
(六)華盛頓會議以來之國際的中國
(七)最近各國對新中國之言論
(八)中國與列強
(十三)[illegible]事紀要
(十四)[illegible]變消息
(十五)[illegible]華僑消息
各大書店均有代售
廣州政治分會宣傳局

元記美壹老號啟事

本號不惜工資提倡國貨選辦湖南瀏陽全紅五彩爆竹向以三喜雙喜爲嘜已歷數十年久蒙中外各界樂爲購用歛號無任歡迎查近有無恥之徒內以劣貨外仿喜嘜希圖漁利至堪痛恨茲特登報聲明務乞光顧諸君留意認明三喜嘜雙喜嘜庶不致魚目混珠此啟

代售處省港佛　公源盛行　廣安祥　典利行　有源行　廣泰祥　裕安榮　宏源行

抵禦槍彈保衛生命之唯一德國鋼甲衣到粵

禦彈鋼甲　德國創始
堅韌輕便　更兼精緻
抵禦槍彈　獨一無二
保護生命　永遠無虞
歡迎參觀　幸祈留意

▲購買章程另定▼

別士培洋行鋼甲部
地址　廣州西濠口嘉南堂五樓五零九號

廣州大學暑期補習班招生

升大學　高中

七月一日上課　校址惠愛中路本校
取閱章程處　民智書局

東山培正學校招考夏令館生

本校除高中二三年兩級不招生外高中一年級初中各級及男女高初小學各級及華僑班均有缺額茲定七月二號上午十時試驗夏令館新生此佈

省立二中夏期學校招生

升中預備班　初中補習班　升大預備班

六月二十日起報名七月九日起上課

取閱章程　惠愛路協元銀舖　司後街本校

花地培英中學第一分校啟事

本分校經租定西關十五甫馬路與賢坊卅二號大屋一間爲校址所有籌備事宜行將次第完竣准於陽歷七月廿日上午九時招考夏令館新生八月一日開學此啟

花地培英中學夏令館招生

本館定於陽歷六月廿五日上午九時考試新生同月廿八日上午八時開學此佈

廣州市立師範夏令升中預備班

報名日期：六月十日起至七月十日止

地址：永漢北路粵秀書院街內

七月十三日上課

招考圖書館學免費生

(主辦)中華教育文化基金董事會委託中華圖書館協會及武昌華中大學文華圖書科辦理(定額)廿五名(程度)至少大學本科二年級以上(待遇)免學膳宿費入武昌文華圖書科肄業(報名)就近寄郵票十分向協會或南京金陵大學北京北海公園中華圖書館中山大學各圖書館索取規程及履歷證書等格式填就後逕寄認定考試地點報名六月廿日截止(考試)七月九日在北京南京上海武昌廣州五處同時舉行

工商銀行遷行廣告

本行因原址不敷用茲定陽歷六月十八號遷入十三行馬路門牌十八號新行址營業此佈

國民革命軍第十一軍二十六師副官處啟事

敝師奉令由前二十六師顏師長及補充師李師長所部改編而成業經改編完竣除呈報備案外凡顏李兩師任內發出之委狀官佐士兵伕襟章臂章及其他一切經手事項一概注銷無效特此鄭重聲明此啟

實價[illegible]一元二角　平裝一元

總發行所　上海法租界霞飛路霞飛坊十九號　新生命月刊社

代售處　各代售新生命月刊處

遠道函購郵票通用一角以內爲限直寄總發行所

恭頌龍川縣長黃蔚文剿共匪維民食之德政

我龍川自去年蟲荒繼以兵燹饑民共匪充斥其間邑宰黃公下車之始即以維持民食進剿共匪兩者爲急務一面邀集父老開會設法平糶一面進剿共匪力謀治安上下印共匪倡亂經年今春猶甚黃公身率縣兵苦戰四日夜將共匪擊散擒獲著名共匪首領黃克一名共匪數十名擊斃十餘名奪獲匪槍多桿迫擊共匪一鱒霍山雅梳嶂亦有共匪竄聚黃公節節進剿卒將各處共匪蕩平饑者有粟人民艾安洵善政也基周丹轂等咸托帡幪飲德不忘爰登諸報端以表謝忱俾後之來者聞黃公之風可以興起云爾

龍川第二區豐稔地方警衛隊委員劉基周駱丹轂暨紳商學各界敬頌

廣東機器總工會重要啟事

五月廿九日香港華字報登載機商會呈控機工會新聞一則謂機器商會以藐視功令操縱工商爲案由呈控機工會主席李德軒于政治分會呈文要點有二一蔑視官廳仲裁條件延不履行二把持會務利用爪牙壓迫工友不得自由訂立勞動契約妨害工商互助之發展云云查該機商會有無上項呈控姑不置論惟據該報登載所謂呈控之要點其謬妄殊足以搖惑社會觀聽敝會不能不加以辯斥以正是非一謂蔑視仲裁條件延不履行云云查敝會與商廠風潮由去年四月起確曾屢經官廳仲裁會始終尊重功令歷無異詞一一履行在案即大多數商廠亦均深明大義履行無異其中蓄謀阻梗以圖破壞延不遵行者不過只餘二三冥頑不靈之廠東可知所謂藐視官廳仲裁條件延不履行之事實乃係該二三冥頑不靈之廠東所爲何得反唇指爲敝會二謂李德軒把持會務利用爪牙壓迫工友不得自由訂立勞動契約妨害工商互助之發展云云查李德軒不過敝會執委之一敝會對外對內一切事宜均由合議式的決定而後執行何容許李德軒個人把持更有何人甘做其爪牙供其利用受其壓迫微特李德軒無把持利用壓迫之本領即敝會會務亦從無誰何可以把持敝會工友亦從無供一人利用受一人壓迫於自由訂立契約之權惟整個執委會有之微特李德軒無剝奪工友自由訂約之權力亦無賦予工友自由訂約之權力即工友亦無自由訂約之可能凡此空洞無據任人可加之汙蔑言詞雖不值一駁然以加諸李德軒個人其事小汙蔑敝會全體人格其事大用特登報辯斥使社會人士洞知眞相是非不致爲其蔑視功令把持機商會之惡東所混淆以售其含血噴人之伎倆社會幸甚

聲明遺失提單

啟者本校於民國十六年十一月十二日託渣甸洋行合生輪船由申運到FH嘜書籍九十三箱因該提單日久遺失經報明該行另立保單將貨提收如有人拾得該提單作爲廢紙特此聲明

黃埔軍校經理處啟

民國十七年六月十四日

創造社出版分部　端節大廉價二星期

讀者諸君，幸勿交臂失之

外版書九折
本版書門售批發一律八折

地址　昌興街四十二號二樓

女權運動大同盟總會啟事

本會現遷於永漢北路二百三十四號三樓辦事特此通告各地分會本市會員知照如各團體有函件者請按址投遞可也

私立嶺南大學各學院附設中小僑各校及夏令學校招生

大學及高中招男女生初中小學及僑校只招男生

報名期限|六月十八日至七月二日止截

考試日期|七月二日至四日每日上午八時半起

考試地點|河南康樂本校(每早八時有電船由南關本校碼頭開行來校)

夏令學校開學日期|七月五日下午六時

秋季開學日期|大學八月三十一日　附設各校九月三日

詳細章程函索即寄

私立嶺南大學　校長鍾榮光　副校長李應林　啟

(四)廣東[illegible]之[illegible]
(五)馮君武在梧州教育會之演說詞
(六)廣東公路建設之成績附表
(七)國民黨中央執行委員會北伐宣言
(八)廣東司法之改善
(九)廣東各種事業之進展
廣州政治分會宣傳局　羅文莊

[illegible]價分五元十元十五元按引而前証書章程函索即得

介紹証書人○區夢香黃香山周洪如金哲志曾[illegible]吾盧浩明洪恩馬彤階吳友嵩陳志强羅惠波江子祥等全頌

總售處廣州市財政廳前昌興街社會醫

航空學校招生

本校定期八月一日續招學生六十五名幷招機械班生五十名准於六月十五至七月二十日報名如有志投考者請到本校及大馬站民權印務局取閱簡章可也此佈

仙湖街　知行中學招生

分初中一二三年級及升中班七月十五日及廿五日考試膳宿俱備章程函索即寄暑期中英數補習班七月起報名八月五日及廿二日起上課

五年來共禍之回顧

劉愼修

本黨自十三年改組以後，爲時五載，其間發生之事件，可爲紀念者，百不一二，可爲痛恨者，十居八九，其原因實由於蘇維埃潛謀侵害我國主權，奪我黨權，故自中國共產黨員加入本黨後，當總理在世之日，倘爲總理大無畏與天下爲公之精神及其偉大之人格所鎭服。不幸革命未成，總理中道崩殂，鮑羅庭史丹林輩乃指使一般中國共產黨漸次違反其誓約，陽假本黨名義，陰謀篡竊我黨權政權，而一班人性不修，心理不正，信仰不堅，手段不擇，是非不顧之徒，乃從而附和助亂。按中國共產黨及所謂左派之亂國，蘇維埃之獸行，其始也加拉罕陽示我以外交上之平等，而以鮑羅庭爲掩護，使一班被其收買之浮薄少年，贛緣猛進，充塞我黨政機關之內，或以鮑某之保薦，竊據我黨政之要津，實施其潛移黨權政權之陰謀。一面鮑羅庭恬不知恥，干我黨政，以高壓手段，威迫利誘少數朝秦暮楚之領袖。由是黨政之領袖，多非承其顏色，必受摧殘。數年來忠實領袖之被放逐，三月二十李之龍之謀叛，職是故耳。以此造成其權詐跋扈之特殊地位，其門下浮薄無恥，則皆欣欣然忘其爲中國國民，驕慢不可一世。此可謂共產黨宣實時期也。

鮑羅庭既高踞於上，少數朝秦暮楚之領袖及群小又兒戲於下，一面放逐排除我忠實同志，一面繼續收編浮薄無恥，充塞黨路，禁制黨門，刼持黨政機關，黨政人員，任其支配，在野黨員，則赤手空拳，孤憤無濟，到處被其壓迫，幾無容身之所，左派爲其工具，C.P.供其爪牙，把持黨政，充塞要津，浮薄少年，更爲之搖旗吶喊，爲鮑羅廷歌功頌德。此可謂上下竊據時期，多數人尙敢怒而不敢言也。

終於北伐誓師之前，有李之龍之一變，鮑羅庭共產黨與所謂左派之野心盡行披露，所謂蘇共左三方互相利用各懷野心之內幕，至此盡露。未幾北伐軍連戰克捷，鮑羅庭共產黨及所謂左派復恐國民革命之進展，於鼠輩有所不利，謀據兩廣，刼質中央及國府於廣州，以便盜竊政權號令全國，遂暰其爪牙反對北遷，狠子野心，於此更驗。及至鮑羅庭入據漢口，分佈羣小，復大舉威迫中央國府遷漢不遂，而蘇俄之惡態畢露，及共產黨與所謂左派之猙獰爲奸，原形畢露。此可謂蘇維埃鮑羅庭共產黨左派之醜惡無恥一齊現世時期。

汪精衛陳獨秀共發宣言，南京宣布清黨，而汪鮑尤復堅壁高壘，主持武漢僞政府，勾結唐生智，竊據皖東，利用孫傳芳，入寇南京，幾陷首都。迨唐鮑敗走，群小鼠散，汪精衛陳公博仍陽言懺悔，陰結賀葉張黃，卒於十一月叛變廣州，十二月縱令共匪殺人放火，大火燎原，屠燒東江數百里，使我普寧惠來海陸豐等縣盡成焦土。於是所謂左派之叛黨叛國，多慾無恥以至於忘形，布哈林史丹林鮑羅庭輩獸黨之窮兇極惡，至此有目共睹爲天下咸知矣。此可謂蘇維埃共產黨仍謀借左派尸以還魂之時期也。

然而多數浮薄少年之所以朝三暮四，少數叛黨叛國之領袖所以左傾無恥，與夫鮑羅庭布哈林史丹林輩之狠子野心，雖各有其背影，而其爲一般支配慾，操縱慾，佔有慾，領袖慾，洩憤慾，獸性獸慾等所支配則一。以至人性不修，心理不正，信仰不眞，手段不擇，是非不顧，總理之道德精神，未能化除其浮薄濫劣惡狠之獸性，總理之遺教遺志，未能矯正其放辟邪侈之心理，本黨黨義未能防其有他種謬妄之信仰，黨部組織，任何嚴密，不免被其潛竊或把持，黨紀黨德，不能制止其暴戾恣睢之行爲，黨權政權卒被其一度爭奪玩弄。試觀共產黨及所謂左派，及最近黑幕中活躍跳梁之共產黨及其工具左派，何莫不以黨德黨紀責人，以黨權政權爲口實，而排除異己以求惟我獨尊，賣黨獻媚於異族以求榮，跨黨跨派，忽左忽右，殺人放火由其指使，縱橫捭闔任其措施，黨權要自我而專，政權要自我而執，黨義要由我解釋，黨務要由我支配，黨員要惟我是從，順我者生，逆我者死，此蘇維埃變相之專制秘訣，革命的左派與現在黑暗中之共產黨新門徒仍仿效未已者也。現在清黨尙未告成，救國救黨，仍屬刻不容緩，此實忠實黨員仍應特別注意者。

至於共產黨之主張農工專政，實利用農工而居殺農工，殺其人，火其居，奴其父母妻子，海豐陸豐惠來普寧最近之事實固如此，馬克斯列寧史丹林布哈林鮑羅廷輩及其門徒實熟爲之，左派先生亦猶寐以求之矣。其青年運動，則口稱馬克斯主義，列寧主義，唯物史觀，共產主義，實則利用青年之田風頭，要錢，女色，秘密小組，做黨官，五種弱點，爲之介紹地位，給以津貼，誘以女色，假以詞色，是以浮薄無恥充塞黨路，忠實黨員被其排除，忠實領袖被其打倒放逐，黨政黨權因之旁落。幸北伐勝利，清黨告成，而黨軍可愛，黨人可怕之語，至今思之，猶有餘痛。年來黨政行動，大多離開本黨立場者以此，中國共產黨及所謂左派，實萬死不足以辭其咎，非本黨之過也。

目前黨權雖算恢復，北伐雖將告成，救黨救國，仍未可緩，且以蘇俄野心未死，其柔進政策仍舊，左派朦懂多慾，毫無誠意於黨國，所謂覺悟懺悔，皆欺騙之談耳。最近長江下游所謂左派與共黨之活躍，實足以証明若輩之仍暗中勾結如故。中國外有英日白色帝國主義侵畧於東南，蘇俄赤色帝國主義深入我腹地，謀吞沒我國主權，內則左派共黨廿爲李闖張獻忠而不惜，其危險尙未減於清黨以前之時期。値茲黨國統一伊始，我忠實同志尤應加倍努力，一致以剷除共黨爲前提，必先救我黨國，然後國民革命始克成功，世界被壓迫之民族，始克解放。粵中革命策源地，關係黨國，更爲重大，忠實同志，實應再三追思過去一切錯誤之遠因近因，明晰目前之黨國環境，深念總理四十年艱難締造之精神，力求貫徹　總理之遺教遺志，鞠躬盡粹，生死與之，以救黨國於水深火熱之中，救我國家於赤白帝國主義有形無形的侵畧之下。茲將數年來黨國變化之要點，依次列後，或亦足資檢念者也。

一、十四年汪精衛回粵改組國民政府，鮑羅廷之挾持操縱
二、廖仲凱同志遇害竟爲少數人藉以誣陷忠實同志
三、放逐本黨忠實領袖
四、三月二十李之龍之謀叛倒蔣
五、孫文主義學會反共
六、第一屆中央執監委員在總理靈前會議決議分共
七、國民革命軍出師北伐
八、鮑羅廷謀據兩廣阻撓中央國府北遷
九、武漢共黨把持黨政爲禍兩湖
十、共黨威迫中央及國府遷漢
十一、安慶同志五千餘人要求清黨
十二、汪精衛回國與陳獨秀共發宣言
十三、上海開始清黨
十四、中央執監會議開會於首都檢舉共黨宣佈大舉清黨
十五、汪鮑把持武漢僞政府反對清黨
十六、唐生智汪精衛見清黨大勢已成，表示排共，同時高唱其「打倒共產黨」「打倒蔣逆介石」之主張，以圖自保。
十七、蔣胡吳張李蔡去職離首都
十八、國民革命軍討唐唐鮑敗走汪上廬山
十九、汪陳主組特別委員會
二十、汪陳張黃回粵賀葉由贛竄東江汪陳主張在粵開第四次執監會議
廿一、張黃廣州變亂
廿二、共匪焚燒廣州市大舉屠殺
廿三、汪陳何甘赴滬[illegible]開第四次執監會預備會議
廿四、蔣復職汪出國
廿五、四次全體執監會開會於南京
廿六、陳公博譚平山等謀組第三黨開會於蘇州
廿七、濟案發生陳公博等借題活躍

以上廿七端，各有其前因後果，內容詳情報紙早露全豹，自橫面觀之，則爲各個之事實；從縱面看來，則有蘇俄，共產黨，及所謂左派與近來蒙面共產黨一貫之關係。吾黨同志一日尙存，卽應一日不忘此事。蘇俄之獸心一日不放棄，則制止共黨，左派，蒙面共黨之陰謀，不可一日忽懈。目前黨國治下，黑暗中共黨之活動如故，救黨救國之工作實爲當今之要務，而剷除共黨及所謂左派與蒙面暴徒，乃救黨救國中最重要之前提，忠實同志其三思之。

國民政府對外宣言正式發表

▲以三民主義爲建設基礎
▲望友邦廢除不平等條約

▲十七日上海電、國民政府對外宣言、十五日已發出、署謂中國已達到統一地步、故對於世界各友邦、特發出下列之宣言、國民政府根據革命精神、造成新國家、現軍事時期已告終結、目下祇進行建後工作、深信新中華民國、不

中華海員工業聯合總會改組委員會通告

為通告事、本總會現奉政治會議廣州分會議決准予恢復、當經省政府農工廳長馬委任梁毅等為改組委員、業于六月七日成立、十五日舉行就職宣誓、惟開辦伊始、頭緒紛繁、若非羣策羣力、難收實效、梁毅等為增進會務起見、為此通告我海員同志、暨前屆所屬各團體職員諸君、尚祈蒞會接洽、指示辦法利弊、應如何興革、彼此應如何努力、萬衆一心、以求貫澈我海員固有之宗旨、為國家効力、尤望隨時錫我南針、以匡不逮、是所厚幸、特此通告週知

中華民國十七年六月　日　委員梁毅　鄺石　黃霖　楊植生　黎紹賢　簡榮樹　陳鴻

大明星 黎明暉 到粵在永漢表演

黎女士之歌舞劇葡萄仙子在海上久獲美譽因而組織中華電影歌舞女校現挈之往遊南洋復有著名明月音樂會隨從助興可稱珠聯璧合盡善盡美即舞衣一項已值五萬金其他可知矣此次幾經商始允

於舊曆四月三十至五月初三連四日夜 在本院登場表演後即行南渡決不逗留仰慕黎女士藝術者請勿交臂失之

永漢戲院啓

鳴謝維新南路150號紐約機器洗衣公司

鄙人於本月九日携衣到紐約公司交洗遺失廣東銀行廣州分行第17/2134號存款手摺於衣袋內該店移時即通知鄙人以原摺交還如此誠實不欺殊深銘感用特登之報端藉表謝忱　姚德啓

市立暑期學術演講會招生

(一)名額　三百名
(二)報名日期　六月十八日起至三十一日止
(三)報名地址　市立師範號房

市教育局啓

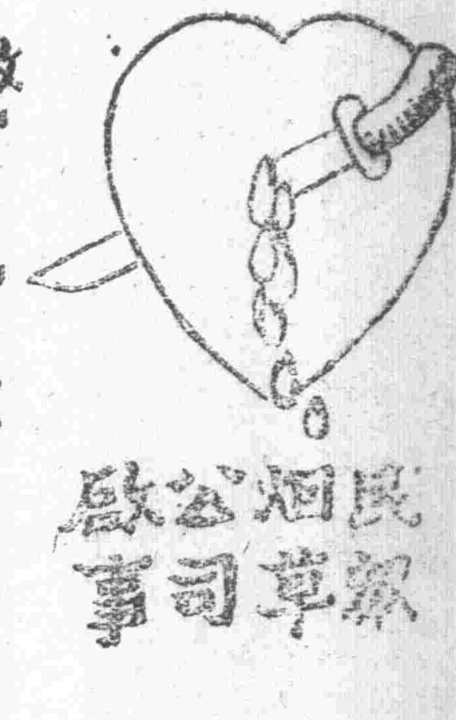

敝公司三毫廿枝野園香烟已不能賣矣新的牌子又因經濟未能立刻出世来函詢問日有數起足徵愛國具有同情雖世界托辣司可亡人國而我中國有此民衆不能亡矣敝公司益當努力速出新牌以副衆望現在惟有請吸

三五

幸毋以一毫廿枝而輕之嘚落確有烟味也

民家烟草公司啟事

太平路太平製版

要聞二

省府秘書長彭一湖昨日就職

省政府秘書長彭一湖、自奉委後、因事尚未就職、現以省政府委員、業經政治分會明令委任、亟應先為就職、以便處理一切、乃於昨十六日上午十二時就職、省政府派伍觀琪出席監督、來賓到會者有梁漱溟麥朝樞等、行禮如儀後、即由伍觀琪代表省政府致訓詞、繼由彭秘書長向各屬員訓話後、乃宣告禮成云、

最高法院廣東分院通告結束

最高法院廣東分院於月前奉國府司法部令裁撤、該分院奉令後、即於本月十五日宣告結束、所有未結各案、交由高等法院轉解最高法院辦理、茲幷錄其通電與佈告如下、分送廣東廣西雲南貴州高等法院鑒、本分院現奉明令裁撤、遵於本日結束、所有未結各案、交由廣東高等法院轉解最高法院辦理、嗣後如有上訴案件、請逕送最高法院辦理、最高法院廣東分院刪印、又佈告云、為佈告事、現准廣東高等法院函開、『現奉國民政府司法部訓字第三七四號令開、『案奉國民政府第四五三號批、本部呈據司法行政委員會議決議、撤銷最高法院廣東分院、乞核示遵由、內開、據呈已悉、幷已有明令將最高法院廣東分院裁撤矣、仰即知照、此批等因、奉此、合令仰該院長遵照、即將最高法院廣東分院受理之民刑案件、一併函送最高法院接收原呈抄發、此令等因、奉此、相應函達、希即查照辦理等由、准此、本分院遵於本月十五日結束、合行佈告、仰所屬訴訟人等、一體知照、此佈、

朱家驊昨日抵省

政治分會委員兼中大副校長朱家驊氏、十三日由杭啓程返粵、於昨晨早六時三十分偕其夫人乘佛山夜輪抵省、到埠歡迎者、有中大戴校長夫人、中大數授沈鵬飛等、朱氏上岸後、即乘汽車往石子路戴校長公館休息云、

土地墾荒給照 由財廳土地局辦理

（本報專訪）財政廳長馮祝萬、以省政府此次改組、經依照新組織法、將內部同時變更、各廳組織法、亦改組、昨以該廳設立土地局、係主理土地升科一切事宜、對於墾荒給照一切、亦應交回土地局辦理、以資整頓、昨擬具提案、呈請省政府核示、茲將提案錄下、為提議事、竊查國有荒地承墾條例、奉部頒發各縣辦理、向由縣呈經本管道尹、轉呈省署核辦、自民國九年裁撤道尹後、由縣逕呈職廳、並經職廳規定墾荒章程、通行遵辦在案、嗣於上年設立實業廳、乃將墾荒事宜、撥歸主辦、茲實業廳奉行裁撤、而職廳又値改組、設土地局、凡有關於土地事宜、均由該局辦理、查承墾官荒、及開闢山林、係屬土地範圍、自應根據呈奉廣州政治分會核准職廳暫行組織法第四條第三款、關于官有產業之保管、招變、招墾、招租、及屯田變價、土地公用征收之處理事項、由職廳土地局掌理之規定、將所有墾荒給照一切事權、交回職廳土地局主辦、以資整頓、而符原案、是否有當、理合提請公決施行、謹呈、廣東省政府省務會議、廣東財政廳廳長馮祝萬提議、(新)

調查西沙羣島籌備會結束辦法

（本報專訪）調查西沙羣島、現經事竣、該調查隊、已返廣州、携歸鳥糞磷質多種、交中大理科化驗、各情已詳昨報、惟關於出發調查、支用賬目、及應行結束事宜、經開會議、決定辦法六項、茲探錄其詳如次、(一)由各委員直接向所屬機關報銷外、幷各機關派出之委員、所支用之欵、除另備數目一分、報告本會、(二)請各部分、將調查報告書、及檢得公物各備一分、連同照片三分、送交本會、(三)所測得之西沙群島圖二紙、請陸軍測量局每紙各印一百分、(四)前項報告及公物、暨所印地圖、限本月十六日以前、交到本會、以便彙呈政治分會、(五)出發時應用之公物、暫存本會、將來如何處置、請政治分會核示、(六)下次會議、再酌定各種進行云云、(靈)

特載

廣東粵漢鐵路沿線地質（續）

馮景蘭 張會若 朱翽聲

全層厚約一千公尺，大部爲塊狀砂岩，各色均有，極堅硬，耐侵蝕，近接觸帶者尤甚，上部爲細砂岩，頁砂岩，或頁岩，色黃紅或赤紅，常具有次生之白雲母及侵入寬寸許之石英脈，近火成接觸帶者，侵入石英脈，或接觸孕育之矽質扁圓體 Quarl yose or Siliceous lenses 尤夥，風化後成礫石及紅褐色之砂土，其色較皇岡嶺系所成之砂土畧紅，礫塊亦較多，此次調查，未在本岩層中，尋得化石，故其時代，頗難確定，然本其與英德石灰岩之關係言之，似屬泥盆紀，與廣西之蓮花山層沙岩頁岩相當，盲仔峽沙岩頁岩，在粵漢鐵路沿線，分布甚廣，連江站北，盲仔峽之梅花頂山脈，英德城東之雷山嶂山脈，沙口墟北之盧溪山脈，黎洞墟南之佬頭山，似皆由此種巖石構成。

(三)英德石灰巖　此層以在英德縣城附近露頭最多，研究最詳，故名，下與盲仔峽砂巖頁巖，似整合連續，有一灰頁巖之過度層，厚約數十公尺，其上爲塊狀石灰巖，厚約二百公尺，中含化石甚多，頗似 Orthoceras Actinoceras? Syringopora, Fenestella? 等，並常見有矽質結核，與韶關石大異，英德石灰巖，分布甚廣，南自英德城南之龍頭墟起，北至沙口墟止，沿線露頭甚多，自構造關係言之，似與韶關石灰巖之時代，不甚相懸殊，或屬於下石炭紀，然因其中所含化石奇特之處甚多，非經詳細鑑定後，巖層之時代，尙未易斷言也。

(四)韶關石灰巖　以去冬赴南雄調查時，始見於韶關東水沿岸，故名，(註二)層位居英德石灰巖上，上與皇岡嶺系頁巖沙巖，整合相接，有厚約數十公尺之灰頁巖或頁岩過度層，在韶關北二里許獅子嶺下韶坪公路旁，頗爲顯明，下部似應與英德石灰巖相接，接觸關係，因未見完善之巖層剖面，尙未明瞭，以意度之，必相整合，是否連續，尙屬難言，此層上部，厚約數十公尺，由石灰巖與頁灰巖之薄層，相間搆成，每層厚不過一二尺，其下爲塊狀石灰巖，厚約百公尺左右，全體作深灰色，上部夾頁巖層處，色尤黑暗，化石頗富，已尋得者有Spiriter, Productus, Fusulina, Crinoids, Fovosites, Springoppra, Te ap-ora. 等，就化石之全體觀之，似屬石灰紀無疑，本層露頭，多在韶關馬壩附近，粵漢鐵路南段飛鼠巖，石灰巖，(註一)廣西南部之貴縣層，(註二)似均與此相當。

(五)皇崗嶺系合煤頁巖砂巖，此層去冬調查北江地質時，始見於韶關城北之皇崗嶺，故名(原名皇崗梅嶺系，而梅嶺方面尙有問題故簡稱皇岡嶺系)，(註三)下以整合連續之關係，與韶關石灰巖相接觸，間以厚約十餘公尺之頁灰巖過渡層，過渡層上爲相間互之頁巖或細砂巖，間有煤層或黑灰色頁巖，厚度不等，共約百餘公尺，其下爲厚約數十公尺之砂巖，色黃褐，白，紅，均有，風化後常成黃褐色之土壤，比盲仔峽砂巖風化後所成之土壤稍黃，此次調查，未在此層中尋得完善化石，間有植物化石痕迹，然皆模糊，不易辨識，此層在粵漢鐵路，南北兩端，分布甚廣，廣州市之白雲山山脈，軍田之髻嶺山脈，英德之北廟山，烏石之消夏山，韶關附近之皇岡嶺，蓮花山，芙蓉山，馬壩之榕樹嶺，官山，南華山等，似皆由此系巖石搆成，此系層在白雲山，髻嶺各處，厚在三百公尺以上，在韶關附近，厚自數十公尺至一二百公尺不等，巖石性質及地層位置，似與廣東赤泥河之髻嶺層(註一)廣西南部三江口含煤層(註三)相當，而屬於二疊紀。

(六)侵入花岡巖體，侵入花岡巖體，在粵漢鐵路，沿線露頭，共有三處，一在廣州市之東，距本路稍遠，一在銀盞坳，迎嘴，源潭各處，一在連江口王城口間，中以源潭等處之侵入體爲最大，南北長約百里，東西寬約數十里，全體成巖盤狀，與花岡巖相接觸之巖石，各處不同，在粵漢路南段，如廣州之東，則侵入於皇岡嶺系，在軍田附近，則似侵入於韶關石灰巖，或大烏石頁巖中，在連江口黎洞各處，則似侵入於盲仔峽砂巖中，大部爲斑狀花岡巖，惟其長石斑晶不如仁化南雄間花岡巖斑晶之偉大，且雲母亦較少，風化後，散砂頗多，呈黃白色，與山巔圓形黑石，皆足爲鑑別巖石之徵，盲仔峽砂巖頁巖，英德韶關石灰巖，皇岡嶺頁巖砂巖，似均受此巖體侵入之影響，而發生褶曲，其侵入時代，當在皇岡嶺系生成之後，當在新生代之初期或中生代之末期，與廣州，香港，九龍，仁化，南雄之侵入花岡岩似屬同時，粵漢路沿線之花岡岩體，常被暗黑色似煌斑，岩之岩脈所穿過，據在連江口車站附近所見，此等岩脈，寬自數公寸至十餘公尺，組織自緻密至粒狀，視岩脈之大小而異，邊沿常較細緻，橫生之節理頗多，與岩脈面正交，侵入冷凝之關係，頗爲顯著，其生成時代，遠在花岡岩侵入固結之後，似無問題，傾斜角自四十度至八十度，走向變換甚多，似與偉大之搆造，無顯明之關務，橫斷花岡岩之石英脈，數亦不少，寬自數寸至數尺，傾斜之角度頗大，質爲緊固潔白之石英，合礦質者甚少。

(七)紅巖系　紅巖系巖層在粵漢鐵路沿線各處，尙未發見，惟廣州市之東山，紅色粘土，常成高約十公尺計之小丘，河南市近郊，露頭之紅砂巖，似皆屬於紅巖系上部之南雄層(註二)，紅巖系下部之丹霞層礫巖，則在韶關北約四五十里，丹霞盆地中，發育頗盛，(註二)，本北江主流河道，橫貫各種搆造之情形，而推論其成因，則粵漢鐵道，現所經過之北江河谷，以前應皆被覆有紅巖系巖層，理由見前地文篇中，

(未完)

三民主義之理論的基礎……黨的立塲和革命的立塲—再質陳公博 辨論 通信—南京市黨部的黨員訓練 書汪先生最近言論後(轉載) 梁 金滿城 吳稚暉 廣州民智書局及各大書坊均有代售

蘇俄政治制度與西方的文明……劉振東 朱則譯 槍斃(小說)……厲厂樵 各大書局均有代售 本市零售每期十仙

武漢政治分會通令 廢淫祠建學校

武漢政治分會本月三日令湘鄂兩省政府、說古人報功崇德、對古先賢哲、加以勞崇、享以事廟、爲後世表率、用意本屬至善、但自邪說朋興、淫祠妖祀、幾遍全國、遂致牛鬼蛇神、亦膺廟饗、流弊所及、不特導人民於迷信、損廟祭之尊嚴、而養成人民僥倖依賴不自振作之習慣、且妨害民族精神之修養、與信仰之純正劃一其遺毒尤不可勝紀、茲經本會議決、所有非正當之壇廟祠宇、應一律廢除、就地設建貧民學校、其有廟產者、即劃爲學校經費、其無廟產者、由政府補助之、既可納信仰於正途、而增加校舍、有利於普及教育、尤非淺鮮、至各種壇廟祠宇、何者應存、何者應廢、應由該省政府轉令該省民政教育兩廳、會同詳密審查、妥籌辦理、呈報備核云、

湖北召集全省教育行政會議

定本年七月十六日舉行 地址在省立第二小學校

聞已聘定中華大學等校校長爲該會議會員、湖北教育廳長劉樹杞、對於全省教育之整頓、不遺餘力、近復召集湖北全省教育行政會議、由省市立各學校校長、及各縣教育局局長、縣督學等組織之、並聘定私立中華大學等校校長爲委員、定於本年七月十六日、在省立第二小學校舉行、

中大教育館 藝術研究會展覽訊

會期本月二十六日起至七月一日止……展覽作品中西繪畫二百餘種……同時舉行音樂演奏會……

南京半邊街、中央大學通俗教育館藝術部主辦之藝術研究會、自創辦以來、已屆一載、今歲規模擴大後、研究員人數陡增、興味甚濃、近因感京中藝術空氣之沉悶、迺有第一次習作展覽會之發起、本月五日晚、特召集全體會員在該會研究室開第一次籌備會議、結果頗圓滿、開會期已定由六月二十六日起至七月一日止、展覽作品、計中西繪畫共有二百餘種、均係平時優良成績、聞音樂科亦將同時舉行音樂演奏會以助興云、

鄂省最近教育政綱

□開辦湖北大學 □舉行教育行政會議 □補習師範人才 □整頓實業學校

湖北教育、經軍閥共黨先後破壞、舊日基礎、掃地無餘、自本政府教育廳成立後、改訂教育經費預算、確教定育經費獨立、重訂教育法規、選任各校校長、及各縣教育局長、縣督學、數月以來、各級學校及各種教育機關、均已恢復舊觀、且對於學生思想、特別極力糾正、管理訓練、概從嚴密、故一時學風丕變、教育前途頗有蒸蒸日上之勢、以後整理改進、均經擬定具體方案、決定逐步實施、茲分別列舉如下、

（一）開辦湖北大學 (理由)武漢居全國交通中心、又爲辛亥首義之區、最高學府之設、自不容緩、(辦法)現擬就中山大學基礎、改組湖北大學、縮小範圍、提高程度、一切書籍儀器之設備、力求完善、造成學術環境、使中小學生有所瞻仰、而自圖上進、先設籌備委員會、着手籌備、定於本年秋季開學、

（二）舉行全省教育行政會議討論教育應興應革事宜 (理由)湖北地方遼闊、各處情形不同、教育以適應地方需要爲原則、自應斟酌各地情形、以便確定方針、(辦法)現定於本年七月十六日召集全省各縣教育局長、縣督學武漢各公私立學校校長等、在省開會、公同討論教育上應興應革諸端、冀收集思廣益之效、兼獲內外一貫之功、

（三）開辦鄉村師範學校爲發展鄉村教育之準備 (理由)我國自海通以後、都市日漸發達、同時鄉村即趨於崩潰、欲圖挽救、亟須注意鄉村教育之發展、惟發展鄉村教育、須從培植教育之師資入手、(辦法)於本年秋季、在武昌附郭鄉村開辦鄉村師範學校、招收鄉村已有之教師、授以適應鄉村環境之知識、以造就辦理鄉村教育之適當人才、將來使之仍返全省各縣之鄉村、負教導子弟、改良鄉村之責任、

（四）增設區中學使距省較遠之學生易於求得中等教育 (辦法)目下已設立者有黃州宜昌荊州鄖陽四處、其餘各區均擬於本年下期一律開學、除完全省立者數校外、餘均以各區學產收入爲基本、由廳每校每月補助六百員、

（五）恢復農業學校造成農業人才爲發展農業之用 (辦法)擬於本年暑假期間即着手籌備、就原有農業中學校址、於本年秋間開辦農業學校、造成農業實地工作人材、使其畢業後、能分赴鄉村指導農民改進農業、

（六）整頓工業中學 (辦法)擬將該校原有機器、妥爲安設、并添置儀器、切實整頓、以收職工教育之效、

（七）設立中小學公共科學實驗館 (辦法)分物理化學生物三部、每部設指導員若干人、設備費預定十萬元、自本年六月起、每月設備價值萬元之儀器標本、定於十個月內設備齊全、經常費每月三千元、即以本省學產收入充該館之用、（未完）

體育消息

市體育研究會召集全體會員大會

會期定本月廿三日…… 地點在市立兒童遊樂園……

廣州市體育研究會籌備處、昨決定於本月廿三日假惠愛西路市立兒童遊樂園、開全體會員大會、業已發函通告、茲將其函照錄如下、逕啓者、本會爲謀市體育事業之發展、故籌備以來、大得社會同情、會員日有加入、荷蒙貴同志大力贊助、曷勝慶幸、現本會籌備將竣、籌備會議已開六次、茲特將前次議案送達台端、希爲察照、現經本會第六次會議議決、定於本月二十三日(星期六)下午一時、假座市立兒童遊樂園(即本會會址、地點在惠愛西路)開全體會員大會、會議進行事宜、務請依時列席、共策進行、爲荷、此致□□會員、廣州市體育研究會籌備委員會、六月十七日、

中大籃球隊訓練經過

▲萌芽於高師時代 ▲現在益加勤奮訓練

（本報專訪）中山大學、近日頗銳意提倡體育、蓋以救種救國、非有強健體魄與精神、不克負荷其任、而各種運動成績、以籃球爲著、連日在廣東體育協進會比賽、甲組籃球、一舉連勝、獲取冠軍、查其訓練經過、淵源甚遠、昨有吳君，編成中大籃球隊史畧一篇、關於中大體育經過、甚爲詳審、亟錄其全文、公諸社會、以備體育界之考閱、並藉作提倡焉、其原文如次、

中山大學籃球隊史畧

『本校同學、練習籃球萌芽於高師時代、初則技術極形幼稚、實不堪與別校隊員爭競長短、民十二、靳勒先生講學於斯、每於課餘之暇、召集隊員、施以有組織有秩序之訓練、操數月、頗見成效、是年冬、本市有籃球聯賽之發起、我校欲一試其鋒、以乙、丙、丁、組名義參與比賽、結果丙組獲冠軍、乙組受挫於嶺南、丁組敗於培正、均獲第二名、其時隊員爲(乙組)陳煜年、陶佑德、譚孔鋒、周廷傑、鄧從浩、陳杏池、(丙組)符和聲、林松年、王秀焦、楊秉鑑、徐偉星、馬國臻、陳福鈞、(丁組)彭展義、符和雲、廖言揚、陳本堅、符器傑、楊觀贊、周廷照、民十三、高師改大、復以乙丙丁名義、參加全市籃球賽會、欣獲全勝、得乙丙丁三組獎幟、其時隊員如下、(乙組)符和雲、陳煜年、陶佑德、崔翰水、符和聲、鄧從浩、(丁組)雷惠明、潘福祥、王叔偉、金承熹、潘福潤、莊迪菴、(丙組)陳必盛、黎才炳、柳金園、楊連合、金承輝、民十四年、本省開第九次運動會、乃于乙丙組中選出陳煜年、陶佑德、符和雲、柳金園、鄧從浩、崔翰水、黎才炳等、代表本校參赴大會、奈以經驗缺乏之聯絡工夫、未臻嫻熟、致爲培正、嶺南、南華隊所敗、名列第四、至民十五、蜚聲南中國之籃球健將黃秉坤君、考入本校預科、戰線上驟增一員好手、軍容極盛、參赴全省第十次運動會時、初賽勝培英、復賽勝嶺南、與培正爭大會錦標、惜決賽之時、左衛、陶佑德君方參加一千五百咪賽跑、(陶獲第二)氣力已疲、未能應戰、致爲培正隊所乘、而大會錦標、因而絕望、屈居第二、大會閉後、本校校基未固、時在風雨飄搖中、校務廢弛、風潮屢起、素不參與叫囂攘奪工作之運動員、復因體育部主持乏人、練習體育之興味漸減、當時暮氣沉沉、如入病態、民十六春、本校奉令改組、氣象一新、體育亦于夏間恢復工作、籃球隊重張旗鼓、令第八次運動會預選會在滬舉行、我校籃球隊員黃秉坤、陶佑德兩君被選爲華南代表參加、惟本校自遭共匪搗亂、各隊員之驚魂未定、練習停四閱月、一旦交綏戰陣、自形紛亂、遂遭敗績、迨至六月廣東全省體育協會發起乙組籃球聯賽、我校選派雷惠明、朱祖成、陳昆年、馮漢樹、許家維、龍榮軾、譚國耻、陳其光、參與比賽、百戰百勝、獲得無敵冠軍榮銜、七月十日、甲組參加全市大比賽、賴各隊員之努力、初賽以『四十八』對『二十二』勝培正、復以『五十一』對『三十七』克嶺南、於萬衆歡騰之決賽會中、奪得全市甲組籃球冠軍、綜觀本校籃球隊以往之成績、以今年爲最優美、七月十日之役、爲本校籃球史上開一新紀元、事誠可喜、苟能鼓其戰勝之餘威、勤加鍛鍊、將於第十一次全省運動大會時、一顯好身手、奪獲錦標、爲我校爭光榮、稱霸於南中國、是則述者之希望也、隊員諸君勉乎哉、』(靈)

蔚藍寫

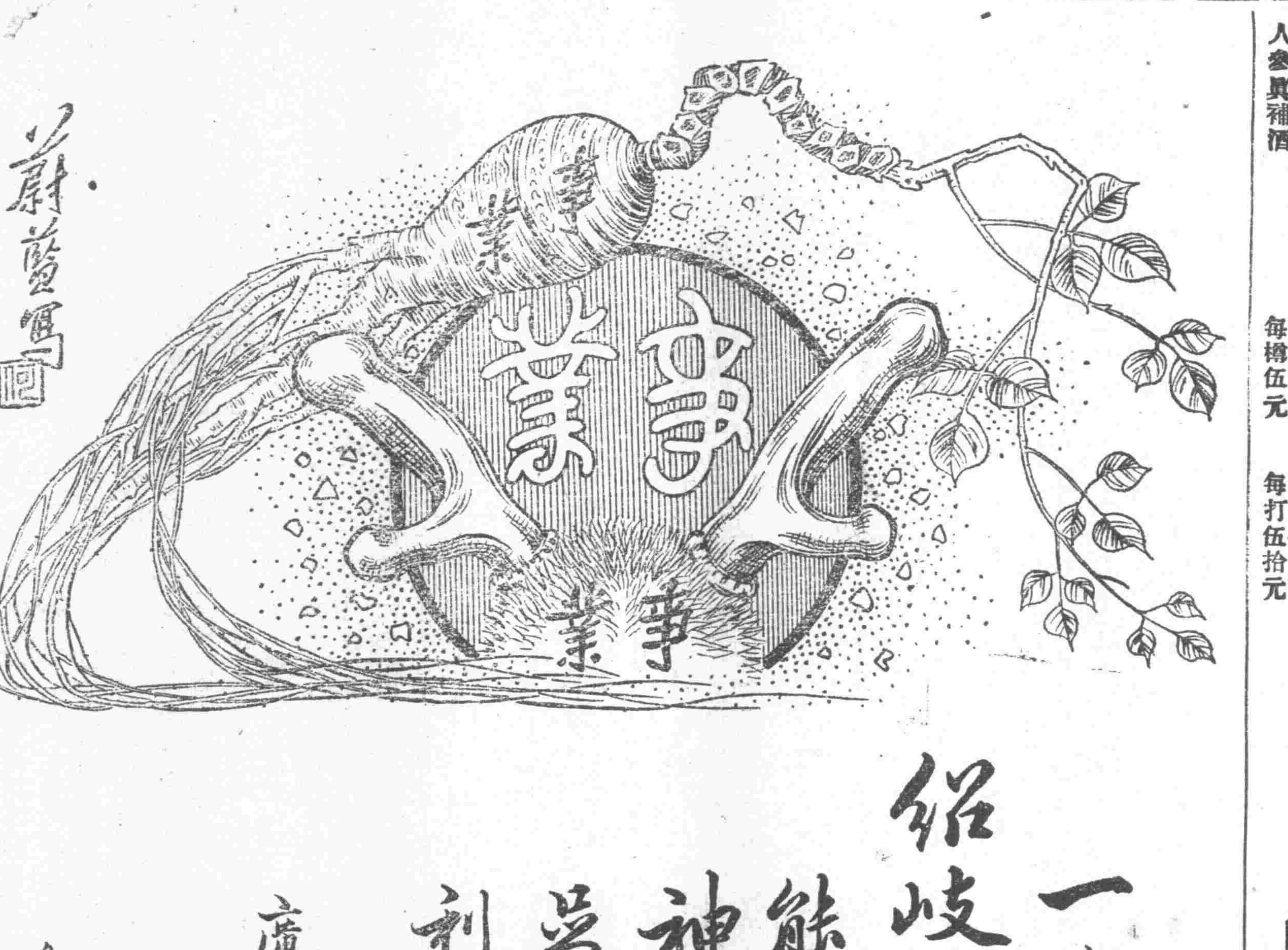

紹岐堂參茸莊在原日舖位照常發貨
柴欄街築路 諸君光顧請由太平橋或由上九甫入打銅街道路一如平時毫無阻碍
打銅街紹岐堂謹啓

一分精神一分事業
紹岐堂之參茸補品能令足下完固精神強健體魄即爲足下成就事業之利器也
紹岐堂參茸莊總號在廣州市打銅街第八號
電話總局一四六一 電報掛號一零一六
分莊 海參崴 三姓河 關東 吉林 營口 香港
各貨實價不二價目函索即寄

豐寧路大園街善工製版

徑事實證明
朝鮮總督特許專賣權
天字號官莊高麗參
天存堂獨家經理
政府註冊 良心商標
柴欄街築路天存堂參茸莊仍在原日舖位照常發貨
諸君光顧請由十三行入故衣街前來交通無碍
柴欄街天存堂錢亮存佈告
本堂特製人參真補酒 每樽壹元 每打拾元
人參真補丸 每樽伍元 每打伍拾元

廣州市打銅街卅號
天佐堂人參鹿茸
鹿茸大補酒 大瓶拾元小瓶五元
鹿尾固腎酒 大瓶叁元小瓶元半
返老還童大補之功 扶陽固腎賴有鹿茸 功既偉大味亦香濃
電話西局一千八百三 電報掛號五四弍二

大圖街善工製版 6.

（大幇精緻日曆發行）

煙精均能斷除絕不辛苦絕不生病苦(三)形煙時其能服常工作安全脫離絕不強迫(四)屢戒不脫者而服戒煙水一樽即告成功
發行處廣州市一德路四百零八號 陳璞生藥房
廣州市惠愛東醉香茶居黃昌傑 南關太平沙源安號盧珍 同啓

性病醫院 日本性病學專科黎啓康醫師精醫白濁軟疳梅毒遺精陽萎久無子嗣特設顯微鏡檢驗痳瘋倘欲解決此憾者速來
▲光明眼藥水
▲歡迎代理

黨務消息

濟南市指委會揭破 治安會媚日行爲

濟南市黨務指導委員會、昨日通電到京、揭破濟南治安維持會之媚日行爲、原電如次、南京中央黨部、國民政府、轉全國各報館各法團鈞鑒、濟南地方臨時治安維持會、有電稱該機關係乘濟南無政府狀態、由衆公決而成立、但事實完全相反、該機關秉承日本意旨而組織、自成立以來、完全惟日本帝國主義之命是聽、更復寡廉鮮恥、假冒中國名義、與日本開中日聯席會議、喪權辱國、莫此爲甚、現濟南市民已羣起反對、對此日本帝國主義的走狗何宗蓮等、已由本市黨部提出警告、恐各地莫明眞象、爲賊所惑、除將詳情呈報省部轉達中央外、特此電聞、中國國民黨山東省濟南市黨務導委員會、五月二十七日、

省訓練部擬檢 三民主義教員及教科書

學校特設三民主義一科、原爲改造學生思想、使學生由了解而發生信仰、養成革命人才、關係黨國前途甚重、因此第一須選擇教材、第二選擇教師、現省訓練部、銳意訓練一般青年、對於教才教員、實行派員檢定、以免濫充、致失本來三民主義教育之至意云、

中央第一百四十五次常務會議紀

決議召集第五次中央執委全會

中央黨部十一日下午三時開第一百四十五次常會、到譚延闓、陳果夫、于右任、葉楚傖、經亨頤、朱霽青、白雲梯、譚延闓主席、議決案如下、(一)決議七月十五日召集中央執行委員會第五次全體委員會議、(二)中央組織部函請委陳一郎、章阜春、馮濟安三人爲津浦鐵路特別黨部籌備委員、決議照委、(三)決議包悅卿、李丹山、樂景濤、金勵青、伊德欽、于蘭澤、李永新、暴步雲、王忠民爲內蒙黨務指導委員、(四)決議王伯齡、谷元俊、宜鐵吾、陳亘、任國光、周佛海、王繩祖七人爲中央陸軍軍官學校特別黨部籌備委員、李桑、胡剛、王亞民、林子賢、吳又安、杜又如、彭革陳、張梓銘、韋鶴汀等九人爲第四十三軍特別黨部籌備委員、第十七軍特別黨部籌備委員趙經世、陳正常、唐嗣相、呂文魁另調他職、請補委林蔚、郭剛鳴、陳澤梓、馮沛三充任、(五)桐城吳樾烈士撫郵案、決議在殉難地方及原籍籌建銅像、並交國府明令褒揚、(六)決議取消劉侯武通緝、

縣市指委聲請考查近訊

▲聲請考查者已有二百餘人

省黨部縣市指委聲請考查處、近日赴該處聲請者甚爲踴躍、現查聲請考查者已有二百餘人、聞俟一星期後聲請考查登記完畢、即由省指委會開會迅選派出云、

中央民訓會通告整理 各地民衆團體辦法

中央民訓會昨對各省黨務指委會發出第三號通告、錄之如下、爲通告事關於目前整理各地民衆團體之辦法、前經中央第一百四十二次常務會議決議、(一)對各地民衆團體之整理、倣照整理黨務辦法、除特別情形者、由中央直接指派專員整理外、餘由各省黨部之民訓會遴選委員、分往各地協助整理、并指導之、(二)派員整理各地民衆團體之詳細辦法等、另行規定之、昨中央第一百四十四次常務會議、復通過各級民衆團體整理委員會組織條例、辦事通則、及整理委員服務規則各在案、茲特檢發該項條例通則、及規則各五份、希即遵照、切實辦理爲要、特此通告、

中央公佈民衆團體 整理會例則(續)

整理會組織條例等三種

第四條、民衆團體整理委員會指導科所掌之職務如下、一、指導團體之組織事宜、二、指導團體之活動事宜、三、糾正團體之錯誤事宜、四、指導執行上級黨部及政府頒布該團體之一切命令、五、監督團體之選舉事宜、第五條、民衆團體整理委員會調查科所掌之職務如下、一、調查下級團體組織之內容、二、調查下級團體之實際工作、三、調查團體份子之良否、四、編造統計報告等事宜、第六條、民衆團體整理委員會總務科所掌之職務如下、一、撰擬及收發保管一切文件、二、編輯及發行一切刊物、三、掌理庶務會計及交際事宜、四、不屬其他各科之事項、第七條、民衆團體整理委員會外來文件、概由總務科摘由登記、送呈常務委員批閱核辦簽字後、按其性質分發各科辦理、第八條、各科主辦之文件、由各該科主任審閱蓋章後、送常務委員核定施行、第九條、凡經常務委員核定之文件、概送總務科繕印分發及歸檔、第十條、民衆團體整理委員會工作、每週由總務科彙集編造報告、呈報上級黨部、第十一條、民衆團體整理委員會、每星期開會務會議一次、批評上週過去工作、及商定下週未來工作、全體職員得發表意見、及關於會務進行之提議、第十二條、民衆團體整理委員會各科辦事細則、由整理委員會自定之、第十三條、本通則如有未盡事項、由中央民衆訓練委員會提請中央常務會議決修改之、第十四條、本通則經中央執行委員會通過施行、

(丙)委員服務規則

第一條、各級民衆團體整理委員、須根據各級民衆團體整理委員會組織條例第十八條之規定負責處理各級民衆團體事宜、第二條、各級民衆團體整理委員、須根據各級民衆團體整理委員會之工作大綱、負責整理各該民衆團體之事務、第三條、爲劃清權限集中力量整理民衆團體起見、特規定各級民衆團體整理委員會之活動範圍如下、甲、不得侵及各級黨部之權限、乙、不得侵及各級政府之權限、丙、祇負整理各該民衆團體之一切事宜、丁、祇負代行各該民衆團體內之一切職務、第四條、各級民衆團體整理委員須奉行下列之信條、甲、絕對信仰本黨主義、乙、絕對服從本黨紀律、丙、絕對服從黨部及政府之命令、丁、絕對不組織或加入其他政治團體、戊、絕對不自私自利、己、絕對忠於職務、第五條、各級民衆團體與各該地其他民衆團體或政府發生異議時、應由各該團體整理委員據實分別呈報該地黨部或政府、籌商解決之、第六條、各級民衆團體整理委員會每週至少開會一次、討論該會之進行事宜、第七條、各級民衆團體整理委員會、每週須將工作情形呈報各所隸屬之黨部一次、第八條、各特別市或縣市民衆團體整理委員會所屬下級團體、有三分之一以上整理完竣時、即呈請各該特別市或縣市黨部派人視察、如認爲可籌開全特別市或縣市該民衆代表大會時、得即籌開全特別市或縣市代表大會、其組織法及選舉法須於籌備期間擬定、呈請特別市或縣市黨部轉呈上級黨部核准施行、第九條、各省民衆團體整理委員會所屬下級團體有十縣以上整理完竣時、即呈請省黨部派人視察、如認爲可籌開全省該民衆團體大會時、得即籌開全省代表大會、其組織法及選舉法須於籌備期間擬定、呈請省黨部轉呈中央黨部核准施行、第十條、各民衆團體整理委員會如有違犯本規則第四條及其整理不力等情事、各級黨部得隨時予以警告、遇必要時得停止其職權、第十一條、本規則由中央執行委員會議決公布施行、(完)

黨校畢業生 各回本省服務

中央黨務學校、爲本黨最高黨務教育機關、自去秋開辦以來、成績卓著、茲該校第一期學生三百餘人、已經畢業、中央黨部、爲重視黨務工作、愛惜人才起見、已由組織訓練二部分、擬具該生等任用條例多條、其內容以各回本省服務爲原則、在未有分配定妥之前、由中央酌發生活費、暫留京聽候任用云、

教育消息

中大議定三民 主義考試辦法

□定本月二十五日舉行
□考試地點在各科教室

(本報專訪)國立中山大學、昨十五日第二十四次教務會議議決三民主義考試辦法、經由該校教務主任陳宗南、函知各科查照、其函云、『逕啓者、現准校長交議、准廣東教育廳快郵代電、奉大學院通令於六月間、舉行國內專門以上學校、三民主義考試、應如何進行一案、當經提出第二十四次教務會議議決、本校舉行三民主義考試、應依左列決定各事項辦理、(1)考試日期、定在本月廿五日上午九時至十一時舉行、(2)考試地點、在各科教室同時舉行、(3)監考人員、由各科主任負責、請各科教授協同辦理、(4)考試題目、請戴校長屆時命題、(5)評閱試卷、請校長派定教授若干人、担任評閱、(6)預備試卷各科應用、業經決議通過、除分函外、相應函達查照、分別辦理爲荷、此致(衙署)、教務主任陳宗南、(六月十六日)』(靈)

國府明令 統一教育學術機關

▲統由大學院主管

國民政府令、教育學術爲一國文化所自出、現當國民革命勢力被於全國、宜有統一整理之必要、曩以政令混亂、系統不明、中央學術各機關往往分隸於各部院及特殊團體、如清華學校屬於外交部、地質調查所屬於農商部、觀象台屬於國務院、社會調查所屬於中華教育文化基金委員會、其例不勝舉、似此任意減裂、障礙前途、實非淺鮮、本政府既設大學院、爲全國教育學術之唯一樞機、所有從前分隸各部院及特殊團體之中央教育學術機關、自應一律改歸大學主管、其各部院對於專門人才之需要、各團體對於設立機關之條件、統由大學院賡續計劃、切實進行、以專責成、而便發展、此令、

再造旬刊第九期已到了

目錄

時事短評五卅與五三……鴻年
對汪先生的痛惜……
革命的失敗和革命黨人的責任……靈天

建國周刊第八期又出版了

本期要目如左

現代文明之解剖與新文明之創造……邵元冲
澄清吏治平議……謝瀛洲

萬全戒煙水

弟等吸烟十年。屢戒不脫。前月買得一德路陳曉生大醫生的經驗萬全戒煙水服之。果然脫纏。數年志願。於茲始償。今將好處爲同道諸君告。亦望同道各界知有此種戒烟聖藥耳。特色有四點。(一)無論老少均能一罇成功戒後又不思再吸洋烟(二)新舊

▲醫學博士 ▲土肥氏創製萬能膏

此膏學研究精良不膩不污久經驗 …… 膚科病院屢試屢驗 …… 膚病請試購用當知其靈驗(價目每盒二角)(每打二元)如

▲歡迎代理 總發行廣州市一德中路直生父子藥房 ▲中山仁丹 ▲皮膚神水

一中高中三年級啓事

何物李譽得混入本班教授其種種謊謬經同學揭破早已革逐查其現仍爲國民大學二年級學生茲恐其冒稱本班教員在外招搖損毀同人名譽特此鄭重聲明幸社會人士勿爲所騙爲要

白濁醫院

西醫 潘夢雲 院址太平南路六十四號二樓

精醫白濁 兼理婦女白濁白帶 三天醫好

教育大辭書

中國教育界最完備的參考書

全書一巨冊 定價十元 預約六元

陽曆本月底截止

商務印書館謹啓

商務印書館出版新書

現行國際法 甯協萬著 紙面二冊 四元 布面一冊 四元六角
政法叢書 市政學綱要 董修甲著 一冊 二元
清代通史 卷上 蕭一山著 一冊 四元
中國婦女生活史 陳東原著 一冊 三元
中國報學史 戈公振著 一冊 三元
北京師範大學叢書 中國教育史大綱 王鳳喈著 一冊二元
思想自由史 英國J. B. Buby著 羅家倫譯 一冊一元五角
科學叢書 邏輯與數學邏輯論 汪奠基著 一冊二元五角
尙志學會叢書 科學之價值 潘加勒著 文元模譯 一冊 七角
百五論貫 鄭立三編 蔣維喬訂正 一冊八角
國學小叢書 中國司法制度 陶彙曾著 一冊 二角
國學小叢書 中國古代訴訟法 徐朝陽著 一冊 五角
國學小叢書 唐代的戰爭文學 胡雲翼著 一冊 二角

雙解標準英漢字典 The Standard English-Chinese Dictionary 與康等編 一冊二元五角

(17:2)上

新中華教科書 三民主義課本

中國國民黨中央執行委員會宣傳部審定

一、初級四冊，供初小三四年之用。高級四冊，供高小一二年之用。
二、高級四冊，係就「三民主義」「建國方略」「建國大綱」摘錄，完全採用原文，無一句杜撰，以免解釋錯誤。
三、初級四冊，係就最重要之問題，或設爲問答，或簡單說明，期兒童易於了解，引起研究之興味。
四、第一冊卷首，另用道林紙刊印孫中山先生遺像及遺囑。

國民黨中央執行委員會宣傳部審定批語

初級課本，參用心理的排列法編輯；高級課本，參用論理的排列法編輯，至爲允當。

▲小學初級用四冊各六分
▲小學高級用四冊各六分
陸紹昌編 葉楚傖校

□初高級均已出全□
□教授書春季開學亦可出齊□

新國民圖書社編印

經售 中華書局 文明書局 啓新書局 各大書坊

(丁207)

本市

總理蒙難六週年紀念詳情

到會團體代表百餘人……公推馬超俊主席並報告總理蒙難經過……全場一致議決鏟除陳逆餘孽……悔過者亦須經過鄭重手續……

昨十六日為孫總理廣州蒙難六週年紀念日、省市黨部臨時民衆訓練委員會、召集黨政學工商自由職業各界、在省黨部禮堂開紀念大會、是日到會者、有省黨部委員馮祝萬、市黨部委員馬超俊、李文範、范其務、第八路總指揮部代表鄧世增、省政府委員李祿超、海軍司令部代表舒宗鎏、廣三路局長姚觀順、前中央委員謝持等、暨各級黨部、各商會、工會、各學校、機關團體等代表百餘人、下午一時開會、秩序、(一)齊集、(二)開會、(三)向國旗黨旗總理遺像行三鞠躬禮、(四)推舉主席團、衆推省黨部、市黨部、政治分會、省政府、市政府、中山大學、第八路總指揮部、海軍艦隊司令部、總商會、市商會、省商民協會、廣東總工會、機器總工會、省學聯會、市學聯會、中華女界聯合會、女權運動大同盟、報界公會、新聞記者聯合會、華僑協會等為主席團、由市黨部委員馬超俊主席、(五)恭讀總理遺囑、由省黨部委員馮祝萬恭讀、(六)宣佈開會理由、馬超俊宣布開會理由、

○馬超俊報告總理蒙難經過○

大要謂今天是六年前陳烱明叛變、總理在廣東蒙難日子、這個日子、是最悲痛、最奮鬥的、今日各界在此開會紀念、一方面應要發揚總理蒙難時的大無畏精神、一方面是撲滅繼續陳逆擾亂後方的共產黨、努力國民革命、兄弟今日特將總理蒙難時經過狀況、向各位報告、**陳烱明是一個反覆無恥之小人**、當陳烱明率軍回粵之際、總理在上海、以全力幫助他、迨他到了石龍、就不願總理回粵、把廣東全局把持、反對總理出師北伐、迨總理回粵以後、他的陰謀更為顯著、屢欲伺隙而動、加害總理、當時總理本一視同仁之意、由予優容、各同志曾向總理稟報謂陳逆作亂、險象環生、請速為防範、當時總理尚不大留意、以冀陳賊終能覺悟、迨**六月十五晚、陳賊竟率其部下、圍攻總統府**、總理孤身脫險、往永豐艦駐節、總理抵艦後、猶策劃督飭軍隊回攻廣州、在永豐艦居住月餘、至八月十二日、始離白鵝潭赴滬、凡此種種、**具見總理之大無畏精神、當機立斷、威勇無倫**、卒能履險如夷、領導我們努力革命工作、但陳烱明當時不但欲加害總理、對於隨侍總理作革命工作之同志、亦欲一個擒盡、其陰賊險狠、危害本黨、已可概見、我們知道總理致力國民革命工作、本可及早成功、**假使當時陳烱明不變叛、則總理北伐、必繼續進行**、無奈陳烱明把整個的本黨、破壞得四分五裂、不惜犯上作亂、加害元勳、**當時總理以本黨弄到如此田地、故在滬時、擬容納共產黨加入本黨、以期引用一般青年、協助整理本黨**、兄弟及各同志、對於此舉、不甚贊成、總理勸諭我們、謂因時制宜、不能不採取此種政策、**不意共產黨加入本黨後、更欲危害本黨、卒演成去年十二月十一之變**、追原禍始、吾人飽受共產黨流毒、及本省各屬、民不聊生、瘡痍滿目、以致革命尚未成功、**未始不是受陳烱明作亂之賜、各同志今日在此紀念總理蒙難、應要繼續總理大無畏精神、努力國民革命、誓此撲滅陳黨餘孽云云**、(七)演說、首由**謝持先生報告總理在廣州蒙難情形**演述甚詳、並希望各同志繼續總理大無畏精神、為本黨努力、次由廣三路局長姚觀順報告總理蒙難、各侍從人員衛護出險、及當日陳軍圍攻總統府、侍衛隊激戰各情形甚詳、後由海軍司令代表舒宗鎏、將總理蒙難時、海軍艦隊工作情形、詳為報告、(八)提案、由主席馬超俊、將市黨部提案提出宣讀、會場通過、(提案)(一)通告本市

○提案與口號○

黨員檢舉陳逆餘孽、(二)凡陳逆餘孽、黨軍政各機關不准錄用、如確真正悔過者、應嚴行以下手續、甲、登報聲明過去錯誤、乙、具悔過書、丙、赴所在地高級黨部宣誓、丁、經有忠實同志五人以上之担保、(九)高呼口號、(一)全國國民一致團結起來、(二)全國國民總動員起來、(三)全國國民人人臥薪嘗胆、(四)發揚總理蒙難時的大無畏精神、(五)撲滅繼續陳逆擾亂後方的共產黨、(六)實行救國的三民主義、(七)努力建設工作、(八)雪淨一切國恥、(九)反抗帝國主義到底、(十)把中國民族精神從根救起來、(十一)把世界文化迎頭趕上去、(十)散會、時已下午四時矣、

蒸蒸日上之中紙兌現消息

政府苦心籌劃商民誠意合作結果

整理金融專員葉菁之條陳……向國稅及地方稅承商預借餉一月……准以中幣當現金繳納……財廳已令各局遵照辦理……葉周兩副行長解釋中紙存欵辦法……商人願代宣傳最短期間中紙即可十足兌現……

(本報專訪)日前財政當局自實行封存徵收二成紙幣後、至今已達千萬、現時市面流存紙幣不過千萬左右、財廳長馮祝萬為積極籌劃中紙兌現起見、特委葉菁為整理金融專員、兼中行副行長、並飭令按照政府核定實施維持中幣及債庫券日期步驟計劃書辦理、**故連日市面中紙突然飛漲至九成、預料不日即可恢復十足通用**、葉副行長有見及此、特參照政府核定維持中幣計劃書補充辦法、昨十五日具呈財政廳長兼國稅管理委員、請核准並通令所屬及各承商照辦、馮廳長以此項辦法係最適應目前金融環境、自應如擬辦理、昨十六日特下手令、分飭財廳各局及財部各處遵照辦理、原令云　為令遵事、據整理金融專員葉菁簽擬、**向廳署所屬各承商、凡有認定稅捐年額或月額者、均預借一個月、額欵限於本年六月三十日以前、准以中幣作現金繳納、此項借欵、准在本年八月下旬扣抵十分之二、九月下旬扣抵十分之二、十月下旬扣抵十分之三、十一月下旬扣抵十分之三**、如以為可行、請分令各承商依限遵繳等情、據此、查簽擬辦法、係經奉核定實施維持中幣及債庫券日期步驟計劃書內、補充辦法第二項所規定、酌改抵扣期間、亦為適應現在金融環境起見、自應准如所擬辦理、除批照辦外、合行令仰該處局長、刻日轉飭所屬承商遵照辦理、仍將遵辦情形、呈報察核云云、又中行前報告規定商人寄存未蓋印中幣還本納息辦法後、連日商人均紛紛前往寄存、為數已達十餘萬云、(合)

又訊、本月十五日中央銀行召集四商會及銀業公會代表開會宣布紙幣存欵辦法、由周副行長宣佈開會理由、幷解釋紙幣存欵辦法、旋由葉專員發言、畧謂中央紙幣自政府決心維持後、市價現已漲至八成七八以上、價格不難回復原狀、唯政府前迭據商民請求、願將中幣寄存中行、將來由行分期給還現金、當經政府考慮、認為可行、現已由中行佈告、幷明定償還期間及利率、但恐一般商民未及週知、特約貴代表到行宣佈、如有不明寄存手續者、希代予明白解釋云云、**當時各商會代表均表示願代政府宣傳**、唯銀業公會代表發言、畧謂此次紙幣存欵辦法、仍恐外間倘有懷疑、至好由人民組織團體保管、指定一種稅收為抵押、並謂如恢復一元幣兌現、則紙幣自可十足等語、當時葉專員答稱、兌現辦法、係出本會討論範圍外、因現在不是討論維持紙幣辦法、蓋維持紙幣、政府已有整個計劃、毋庸討論、主**此次紙幣寄存辦法、係由商民自動請求、政府不過俯順商民意思**、因此事純係商民利益、政府還負支付利息義務、至指定一種稅收作抵、更可不必、因此非政府向商民借欵可比也、後周副行長發言、**謂此次寄存紙幣辦法、係屬銀行上一種存欵性質、與封存紙幣不同**、毋庸由人民組織團體保管等語、討論結果、由商會代表回去通告各商民依限將紙幣寄存中行、以免逾限見遺云、

全市黨員應注意之登記要點

(1)四、五、六、區黨部與中大特別黨部市政府特別黨部所屬黨員應在第一登記處登記、(地址本市黨部)十一、十二、十三區黨部所屬黨員應在第二登記處登記(地址：河南洪涌十一區黨部)七、八、九、十區黨部所屬黨員應在第三登記處登記(地址：西關寶華正中約十五號)一、二、三區黨部所屬黨員應在第四登記處登記、(地址：惠愛中路桂香街桂香廟)原有警察特別黨部黨員應依照其區分部所在地到各該登記處登記

(2)聲請登記之黨員應具備二寸半身相片三張及黨証或登記証證明書等

(3)遺失黨証者應到登記處領取遺失黨証證明書依式填寫

(4)未經在十五年度登記者應到登記處領取證明書依式填寫

(5)有十五年度之黨員登記証而未換領黨証者應到登記處領取證明書依式填寫

(6)曾經入黨而未領有黨証者不能聲請登記

(7)曾受敎育之黨員應塡攷查表未受敎育之黨員應塡測驗表由登記員代塡均不得在登記機關外塡寫

廣州特別市黨務指導委員會組織部佈

工務局仍主張普濟堂全間拆卸

▲土地局主張拆去十尺夠施工
▲工務局計算須離橋四十五尺
▲歷陳過去築橋經驗以為明証

普濟橋普濟堂、騎濠建築、阻碍施工、工務局劃定全間拆卸、惟市廳據土地局呈復、該舖無全間拆卸之必要、但普濟堂地址適與普濟橋柱躉地位挨接、于工程不無妨碍、應於該舖北便拆去十英尺、以利施工等語、辦法尚屬可行、應准各該局所擬辦法、將該舖拆去十英尺、仍俟橋工告竣時、如該被拆部份、與該橋樑無碍、始准修復、幷着將挨近橋之柱躉改削、務以兩躉距離至二十英尺為度、在工務局未將改良濠涌計劃呈廳核定佈告之前、該普濟堂除拆去妨碍馬路工程之地址十英尺、以便施工、幷將柱躉改為相距闊度十二英尺外、餘均暫免拆卸、俟改良濠涌時、再行核辦、當經令行土地工務兩局遵照辦理在案、工務局長彭回奉此、昨特呈復市廳云、竊查普濟橋位在西濠下游、水流湍激、加以常為潮汐衝蕩、建築允宜鞏固、**按鞏固之法、需費最廉者、莫若設置水灘石、掩護橋脚**、此法早為世界橋樑師所公認、職局前年建築三多里橋、採用此種辦法、故該橋墩脚至今日久毫無變動、可為明證、是以此次建築普濟橋、原係按照水力與經濟能力、而計劃亦規定設置水灘石、藉以掩護橋脚、其位置須由橋旁伸出一十一呎六吋、又為利便工作起見、自應預先築一水閘、寬度十尺、方行阻止水流潮汐、似此**水灘位置一十一尺六寸、水閘位十尺、加以水閘後埞坡六尺、工作餘地三尺、統計須離橋旁三十尺**、方足施工、現值西濠暴漲、如承商因此請求**建築雙重水閘、以阻止潦流、又要增多一十五尺**、合共須離橋旁四十五尺、現土地局所呈、以為普濟堂北便拆去十尺、足敷施工、對于其中情形似未明瞭、又查職局對于改良本市濠涌、早具全盤計劃、但以工程浩大、需款甚鉅、際玆市庫支絀之秋、斷難同時舉辦、故遇一部份有可以改良時機、即將該部份進行、以示實行上有先後緩急之別、十五年冬、與築三多里上下九甫等馬路、該案辦法第十三條內載、禁止塞橋、(為將來易施工及瀉濠起見馬路所經濠道之橋旁不准增設建築物)等語、此即關于改良濠涌計劃中實行之先聲、此次興築普濟橋、因與三多里橋與濠涌有同樣之關係、致辦法第十一條內載橋樑附近房屋之收用、『凡馬路所經濠涌、所有兩旁房屋、如因其妨碍橋上、或阻碍濠涌、仍應分別收用、』其賠償法、照第五條、及第九條辦理等語、此項整頓濠涌辦法、均經市行政會議、暨市政委員會、議決通過、**現普濟堂既騎濠建築、且在橋旁、顯係阻碍濠涌、似應照案全間賠償收用**、且普濟橋在三多里橋下游、位置大為重要、三多里橋既不許橋旁有建築物、則普濟堂自不能獨存于普濟橋之旁、即與同此關路案言之、帶河涌邊街之順棧安昌兩店、及普濟堂對面之利興棧洪棧滙源三店、皆因此次關路、以騎蓋涌道、全間賠償收用、普濟橋事同一律、若許其保留而復建、則其餘各店、援案請求、轉滋紛擾、辦理諸多棘手、近年職局關於開闢西關馬路、對於濠涌、乘機整理、**以免將來多一番手續**、所有收用民業、其賠償欵項、俱由馬路所經坊衆担負、並無絲毫取之市庫、為整理濠樑兩方計、普濟堂似難保留、應令全間拆卸、賠償收用、以便橋工進行、率批前因、理合具文呈復察核、應如何辦理之處、伏乞批示祇遵、實為公便、謹呈、

衛生局籌辦屠場之進行

減低底價按餉各項
以輕負担促早成立

衛生局長何熾昌、以市內屠戶、類多惟利是圖、每將死病牲畜私宰發售、及將肉類吹水吹氣、貽害市民衛生、實非淺鮮、非從速建設屠場、嚴為檢驗、無以杜奸商之作弊、但籌建屠場一案、前定章程、投資過鉅、故承商多裹足不前、而此案遂迄未能舉辦、特將招投底價及按餉等項、大為減低、以減輕商人負担、而促屠場成立、昨已將此項修正辦法、呈准市廳飭令照辦、茲錄原呈如下、呈為籌建屠場修正辦法、呈請核奪施行事、竊維肉類為人民養生要素、每日消耗甚多、而屠宰之家、惟利是圖、每將死病畜牲、私宰發售、及將肉類吹水吹氣、貽害人羣、職局原有取締專章、迭經查獲究罰、而市儈志存罔利、實屬防不勝防、**根本辦法、似宜速建屠場、嚴為檢驗、用保公衆之衛生、而杜奸商之舞弊**、查籌建屠場、迭經各前任局長之提議、及經第八十五次市行政會議議決招商承辦各有案、復經本局派員赴港調查屠場建設詳情、徒以前定章程、投資過鉅、是以承商裹足不前、茲擬將前任規定建築屠場章程、畧為修改、**將原定第三條年繳衛生行政費七萬二千元、改為底價四萬八千元、招商承投**、價高者得、因承辦此事、須備建築費三十萬元、十年後完全收歸市有、故對於年繳衛生行政費、必須大減、以免商人担負過重、不致承投、對於第四條原定承商事准給論後、限五日內、須繳全年衛生行政費百份之十五作按、改為十二份之一(即一月)亦欲承商減輕負担之意、對於第九條將原定屠場成立後、各猪欄牛欄等、須即遷入之句刪去、改為屠場成立後、全市所有猪牛羊等一律須在場內屠宰、如有私樁屠宰、准由承商派稽查查明呈請衛生局拘案罰辦、**至猪牛欄遷入與否、暫聽自由、惟注重不得在外私宰**、亦是使屠場易于成立之意、是否可行、仍候批示祗遵云、

公安局連日嚴密檢查汽車

防匪徒私運槍械

市公安局為防範未然、及維持治安起見、昨特通令各區署、派警搜查來往汽車、連日城隍廟前、城內大新公司前、西門口、西濠口、五區署前等處、均滿佈武警、施行檢查槍照、所有來往汽車、除機關者外、其餘一律搜查、情形甚為嚴密云、

少年跌足從十二層樓跌下

當場折骨斃命　死者住址未明　法院驗後收殮

昨十六日午十二時半、西堤大新公司天台、有身穿白衫褲、口鑲金牙、年約廿餘歲男子、由十二層樓上天台跌下、當堂斃命、據當時有人眼見該男子、自脫拖鞋、騎上欄河最末之處、有婦女呼止之、該男子自言無妨、未幾、即聞跌斃人命、跌于該公司烟草部對開門口之右便地方、聲如爆竹、手脚骨皆折、頸亦縮入、死狀甚慘、當即電知法院、派員檢驗、委係跌傷斃命、但死者身中并無住址函件、故無由達知其家屬、至下午三時許即行殮去、天台上之拖鞋、亦已失去、查前四年該公司天台之左角、曾有老翁在上跌下斃命、亦在日間十二時許、今則在右便跌斃、可謂事有湊巧云、

督辦廣東治河事宜處 每日各江水面高度報告表

觀測地點	紀錄中最高水度	六月十六日水度	六月十七日水度	水勢
	均在紀錄中最低水度之上起算			
西江 肇慶	四十一英尺	十三英尺	十二英尺五	退
北江 清遠	二十八英尺七	八英尺四	七英尺九	退
北江 三水	三十二英尺三	十二英尺五	十二英尺一	退
東江 石龍	一十八英尺二	九英尺九	八英尺七	退

市聞二

銀業商 整頓交收辦法
▲拒絕以下家收條抵數

廣州市銀業公會、現爲整頓交收及取銷不良習慣起見、特發出通告云、逕啓者、本月十一日、大會議決、對於交收滙單一節、取銷行用下家收條的不良習慣、積極維持去年二月大會議決原案、收銀者實行討收現金、拒絕以下家收條抵數、如有强迫行用下家收條、顯無現金交付、收銀人儘可喊警帶區理論、至在市上買賣港單中西紙幣輕毫等項、如繳銀在一千元以下、或兌毫五百両以下、不得委托代交其尾數、限卽日八時以前清找、逾期罰銀五十元、以五成充賞指証人、但每日下午四時後、不接受委交地步、案經全行表决通過、幷定夏歷五月初一日實行、自應照案辦理、爲此通告、各同業務須切實遵守、幸勿有違、此佈、廣州銀業公會啓、

東山精武會 籌備端節游藝會
總部准例外賽龍舟　推陳策爲大會主席

每年端午節東山精武會、均有游藝會之舉行、今年端午已屆、該會更擬爲大規模之盛會、幷舉陳策爲游藝會主席、陳慶雲爲總務部主任、韋增復爲交際部主任、陳策爲糾察部主任、該會內容有廿餘鄉三十艘龍舟大比賽、特約中西游泳大家表演花式跳水、中西人士洋艇競賽、中西音樂大會、查關於賽龍舟一事、曾由第八路總指揮部軍務處令行禁止後、經該會極力請求、已得該部允許例外、惟只准作技術之表演及裝飾上之比賽云、

免稅土地須領免稅證

市土地局昨佈告云、爲佈告事、案照廣東都市土地登記、及征收條例、第二十一條規定下列土地、得由都市政府准予免費稅、（一）關於敎育慈善或宗敎使用之土地、（二）公立免費遊戲塲或公園、（三）經都市政府指定作墳塲之土地、（四）其他得都市政府准予免稅之土地、第一第二欵土地免稅、以三年爲限、但限滿得續請、又查廣東都市土地登記及征稅條例施行細則第十七條規定、凡經都市政府准予免稅之土地、須向土地局領取免稅證、以備查驗、仍須繳費二元、領取免稅標記、懸掛免稅地上、以資區別、現本局準備征收本年第一期臨時地稅、凡屬上列各欵土地、其所有人欲請免稅者、應卽來本局地稅課中報地價處、領取免稅申請書、照式塡明附呈契照映片、遞交本局辦理、仍將原契照携驗、驗訖、卽時發還候批領取免稅證及免稅標記、合行佈告、仰市民一體知照、此佈、

籌建模範住宅區紀
第四次會議

籌建廣州市模範住宅委員會、於昨日開第四次常務會議、茲探錄如下、出席者、王覲慈、劉憲[illegible]、周士毅、朱志和、主席朱志和、紀錄鄧大覺、恭讀總理遺囑後、（甲）報告事項、（畧）（乙）討論事項、（一）印刷籌建廣州市模範住宅區一覽預算案、議決、函市購料委員會將印各種圖式及印字分別估價提出下次會議、（二）籌建廣州市模範住宅區一覽冊函繪圖案、議决、備函由鄧秘書親送敎育局請介紹市立美術學校代繪、幷說明內容、（三）送請市長審核之各種圖式、奉諭擬再着工務局將各住宅圖每等加繪一種式樣一併編印、以備建築者之參攷案、議決照辦、（四）預備開辦費一百元、現旣不敷開支、應擬訂開辦費計算案呈請市廳核辦案、議决待本區一覽冊子估定價格後、一併造報、（五）開辦第一期馬棚崗地段、應否限期繳驗契據、以憑測量建築案、議决、函土地局佈告限期一個月內、着該處土地所有人將契繳驗、逾限則照章辦理、

特別偵緝 拿獲藏彈匪徒
▲途遇兩匪于仙湖街

公安局特別偵緝隊長梁子光、昨據探報、有匪懷藏炸彈、匿居某處、圖謀不軌、當卽派出隊員潘狄、唐振武、林輝等、按址前往搜捕、路至仙湖街、適與該匪等相遇、各隊員登卽會警將其拿捕、詎匪見勢不佳、立將身上懷藏之手榴彈拋棄地上、發足狂奔、當由各偵緝隊員開槍追捕、卒將其拿獲、查該兩匪一穿軍服、一穿便衣、訊據軍服者稱、名黃華、卅一歲、瓊州人、該手榴彈係以十元工金、代一不知姓名男子帶往唐英者、轉據便衣者稱、名潘志、廿四歲、南海人、與黃華同在一處當差、惟均不供認有圖謀不軌情事、偵緝隊長梁子光、以該匪嫌疑重大、未便輕縱、特備文轉解審判所訊辦、又查該匪拋棄在此之手榴彈、幸無撬針、否則該隊員數人、必無幸免云、

嚴厲取締 載重逾量貨車
▲公安局令所屬注意

市工務局、以本市改良路政、如長堤、西堤、永漢路、及西關各路、鋪設瀝青路面、其建設築費、多由商民熱心負擔、路成後、政府自應妥爲保護、以期永久、而利交通、於對載重逾量貨車、曾經佈告取締有案、不意日久玩生、近查常有載重逾量貨車、行駛各瀝青路面、現已天氣炎熱、前項路面、性畧柔軟、一遇過量壓力、易于破壞、妨壞路政甚鉅、昨特函請公安局令區飭警切實干涉、以維路政、鄧局長准函後、已於昨十六日、嚴令所屬認眞干涉此項載重逾量之貨車云、

市內外發生鷄瘟
▲請食客注意

近因天時不正、人畜均多疾病、不料連月以來、市內外竟大發鷄瘟、染病數時便死、死後、其肉發現綠色、究不知係感染何毒、甚于一家畜鷄十頭、不及半日便盡死者、卽市內各鷄店亦然、故現在市肉店、祇日買日賣、不敢蓄鷄、幾無一鷄店、不遭虧折、一般肉食之家、亟宜注意云、

緝獲私酒之嚴厲

廣州市面、向有歹徒僞造私酒、意圖瞞稅漁利、此種所爲、不特有碍國家餉源、且飲此不良僞酒者、有傷身體、事爲省河酒稅局特別稽查長蘇漢生偵悉、遂督同各稽查員、分赴各店偵查、故連日緝獲私製僞酒、約有十餘起、解局究辦、

八十九次印封紙幣紀
▲又二十萬零四千元

昨十六日爲封存蓋印紙幣之第八十九次、是日總商會市商會商聯會均派出代表到中行監視封存、計印蓋一百元紙幣十萬元、五十元紙幣八萬元、一元紙幣二萬四千元、共二十萬零四千元、連上迭次印存九百十九萬六千元、合計共九百四十萬元云、

警察深夜獲竊匪

昨十六號夜深三時十五分鐘、豐寧路陡聞警笛大鳴、繼聞有喊捕賊聲、附近坊人、多被驚醒、咸起察看、旋見段警拿獲一匪、帶返該管警區訊辦、後查係有居住該街某建造店三樓住宅、是夜爲該匪經過門口、見其樓窗未關、遂由該處橫街水槽、扳登而上、闖入樓廳後、欲將屋內衣履圖竊、正在動手之際、忽爲該宅傭婦警覺、立鳴警笛叫喊、段警馳至、協同警察多人追捕、卒將竊匪提獲解究云、

少婦乘車被搶
▲在東堤榮利新街口

東堤榮利新街口轉角處、平日幷無街燈、黑暗異常、昨十五日下午八時許、有住在該街之少婦、由別處乘手車而返、行至街口轉角地方、忽被匪徒二人、拔出劍仔指嚇、將該少婦耳環金鈪首飾及囊中銀物等、搜刼迨盡、當時該少婦及手車夫嚇至面無人色、任其搶掠、前後約有三分鐘之久、始呼嘯而逸、該兩匪徒去後、少婦始呼喊被搶、然匪徒已逃之夭夭云、

星期六晚之記聯會游藝會

昨星期六晚、記聯會游藝會開音樂會、是晚到會演劇者、第一齣、爲坤伶關少莊、傅少芳、合演酒樓戲鳳、唱做均佳、第二齣、洋素馨、孔智蘇、賽惠玉、陳皮鴨、合演伏虎蟬娟、盡亦狂亦俠亦風流之能事、第三齣、白蓮子、嫦娥女合演西河會、異常賣力、不亞於當年靚仙、第四齣、白蓮子、白杏蓮、郭式雄、合演十三妹大鬧能仁寺、幾於追踪扎脚勝、鼓掌喝好聲不絕、直至夜侯一時、始盡興而散、

游藝消息

▲公園前明星影畫院、初一初二影一矢貫雙雕、

恆記遷鋪啓事　本號專辦軍用雨帽蔴鞋草鞋山貨竹器炊具雜項開設南堤大馬路有年叠蒙各界惠顧良深感紉現遷泰康路新門牌第五號照常營業電話總局一百三十一號　諸君光顧請移玉趾爲盼　恆記號啓　已九

兩湖旅粵同鄉諸公鑒　敬啓者本市清水濠兩湖會館後門湘鄂別墅之右便房屋一座久爲軍隊佔駐上年會經委員會議决俟軍隊遷去即行拆卸修改鋪面兩間以便出賃日前原駐軍隊適已遷徙當即召匠先將門墻拆卸隨經委員會議决改建鋪面兩間分別招賃期爲會館增加收益所有一切估工議租事宜均當由委員會公同議决以昭正當特此報告統祈亮察　兩湖會館共管委員會謹啓　已七六

兒科聖藥 **鷓鴣菜**　每服乇　每盒乇
功能除痰開胃除瞖氣止遺尿驅腸虫長肌肉寧神安睡治疳積虫積便結濕熱等症極效凡嬰兒服後定必肥壯歡樂且根基穩固週年平安是以嬰孩無論有病無病個個均宜服也

內服斷根 **頑癬露**　每瓶〡元　（太平電版）
專治皮外一切病症無論頑癬血癬皮膚濕毒瘋圍梅毒汗斑鬎鬎頸癧瘖瘡均效且無論初起及復發或十年八年以至三四十年服後患處不用退皮而自然消滅於無形且永不復發

外用立愈 **頑癬水**　試用乇　五倍力乇　十倍力乇　藥力愈多功效愈好
廣州一德路宏興藥房

財政部稅務總處招投輪船　本處陀城巡輪一艘現定六月二十三日在本處當衆開投底價極廉如願投承者速到取閱章程届時照章競投可也　已六七

北區善後公署告白　本公署效驗警員定於本月十八日下午一時假座西瓜園警察同樂會舉行凡已報名警員希屆時按址到場應考幸勿遲悞此佈　二四日

廣東省政府財政廳烟酒稅局佈告

爲佈告事案奉廣州分會議决將烟酒公賣處改爲烟酒稅局并委任鄭炳忠爲烟酒稅局局長並奉令頒木質關防一顆文曰廣東省政府財政廳烟酒稅局關防牙質小章一顆文曰廣東省政府財政廳烟酒局章各等因奉此遵於六月七日改組啓用關防繼續辦事除分別呈報咨行外合行佈告仰商民人等一體知照此佈　二七日

工商銀行各種存欵簡章

（一）定期存欵　週息　一年期六厘　半年期五厘
最少存一百元到期憑單及簽字或蓋章提取立即計息

（二）來往存欵　週息　弍厘
最少存一百元隨時出支票提取（按）陽歷六月及十二月底計息

（三）儲蓄存欵　週息　四厘
最少自一百元起隨時憑摺及簽字或蓋章提取每逢六月及十二月底計息

（四）特別存欵　利息及辦法隨時面議

通匯地點
香港 工商銀行　香港車打道
漢口 工商銀行　漢口太平路
上海 工商銀行　上海四川路
江門 工商銀行　江門釣台路
其餘國內外各商埠如左
北京　石岐　青島　烟台
南京　常州　濟南　星架坡
天津　九江　倫敦　小呂宋
南昌　無錫　紐約　雲哥華
蘇州　宜昌　大埠
杭州　重慶　横濱
澳門　沙市　砵倫
汕頭　長沙　神戶
四邑內地及中山縣各處鄉村此外各大商埠均可駁匯

工商銀行 廣州分行 啓　行址十三行馬路第十八號　電話總局三四二一號　已六二

自來血 歌
立春立夏立秋冬　春夏秋冬四季分
男女老幼皆宜補　飯後自來血一盅
扶脾健胃加餐飯　助長消化有奇功
添血生精腎臟强　安神補腦智謀良
面容紅潤精華足　體胖心寬病不生
小兒易養並易育　婦女補血又調紅
老人最要調營衛　黑髮烏鬚壽百齡
▲自來血大瓶二元　小瓶一元二角
總代理　廣州老普威大藥房
總發行　上海五洲大藥房
各大藥房　均有出售

無此標封即是僞貨（封緘之標）
金銀寶盒 返老還童 生殖靈（真生殖靈）
近有假貨冒充。諸君光顧。務請認真該盒與下列三點相符者。方是正貨（一）真正生殖靈男用者係裝金色銀盒。（二）真正生殖靈并有上揭之黑圓標封在盒之左右兩端嚴防僞品。（三）真正生殖靈盒底有德國政府實驗特許上海三德洋行獨家經理字樣
返老還童術新藥保障男體健康秘寶「生殖靈」乃德國政府署驗監製史坦拿博士發明之世界唯一靈品也藥效絕大萬試萬靈使老翁服同復青春老婦服還少姑娘青年衰弱者服恢復本來健康凡血氣虧損陽痿腎虧婦女經病宮冷不孕等不論年久痼疾曾就多醫無效者一服此藥奇功但男子不可服「女用生殖靈」服則乳房漲大變爲女性女子不可服「男用生殖靈」服則鬚髯叢生似爲男性務希購者特別注意幸勿自悞（太平電版）
德國政府實驗 男用女用 生殖靈每盒服七天毫銀九元　每料四盒毫銀三十六元（送函索付郵一分）
一德路石室前二六八號二樓　三德洋行獨家經理　總行上海香港經理利源東街三號二樓昌利行　本市代理老威光施大新十三行安樂

百般戒煙無效者請試 郭晃墀戒煙 自然平安斷癮
郭晃墀大醫生。戒烟之實力派也。凡我同胞。莫不共聞共見。其根本醫學乃內外全科。中西兼善。其療治之成績。經驗最多。僕往日千醫萬醫。服藍無數烟丸。烟藥。烟酒。烟水。烟炮。烟米。及種種獨步單方。均皆無效。且身體愈弱。疾病愈多。尤以骨痛遺精。痰多。出汗。滑瀉。爲難抵受。後經郭君聖手。始將數十年積習安全脫離。可見求醫宜愼擇。療治貴得人。寄語同胞。如有歷經百醫切戒無效者。身體虛弱疾病多端。不能戒脫者。事務紛繁恐誤工作者。郭君戒烟。皆有善法。足以抑除種種之障碍。必能在戒烟期內。達到身體康健。無痛苦。無後患。無阻碍日常辦事精神爲止。故欲求身體康健。血氣充盈。欲求實力實際。平安穩妥。戒法。莫善於郭晃墀醫生戒烟。僕非歷試效驗。不敢妄告同胞也。郭晃墀醫院在一德中路三百五十四號五華銀行左鄰最善用兌留醫戒烟法。說明書函索卽寄。佛山弟陳海東恭啓。

第廿三期

庸人自擾

婉蠑

在芸芸衆生之中，死了楊家慶女士，算不了一件驚天動地的大事；然而上海的各報喧傳，不遺餘力，像煞有介事的。

就因爲是個女學生，馬振華投江，上海的婦女風起雲湧似地爲求昭雪，各舞台編成新劇，逐日排演。上海民國日報的主筆陳德徵先生特地出了一張特刊，做了幾篇所謂論文。如今楊家慶女士又投江了，從她的枕畔搜得九封遺書，舉世才知道她的自殺的主因，乃係憤于同學宋連鶯女士的寃死。前後計算，在最近的『四海之內』，失去了兩位後生可畏的女士。本該可惜！

據報載宋女士之死，爲了一封匿名的譏刺信。南京女中的同學們乃爲之組織宋案昭雪委員會以求昭雪。楊女士是昭雪委員之一，大概憤於宋案已昭而不雪，乃於深夜顫抖地忙着寫遺書，第二天又跑到燕子磯去投江。最近她的遺書公布了，宋案之後又有楊案，一併辦理，同學們更加忙碌，昭雪委員會更放了異樣的光彩。但是宋女士家屬的電報來了：『連鶯病愈健在，望勿念！』

爲一封譏刺信而至於憤激成病，宋女士眞是弱不經風，無怪林黛玉工愁善病，不得永年。同學們未得宋女士西遊的確訊，就奔走呼號，爲求昭雪，最出力的楊女士竟以一死殉之。如此運動，如此自殺，眞是不可思議的創舉！

中國的女子，在一般人的心中眼下實在有些神異：不是牛馬般的奴隸，便是神潔的天使。過去的都做了奴隸，現在的未來的却出不盡的風頭。美麗的字樣，都選了給女子做芳名。華艷的衣料，多半穿在天使的身上。馬路上，公園內，隨便走幾步，有人會心醉魂銷。無意間的微笑或顰蹙，發爲詩歌，百讀不厭。聲音是鶯喉百囀，面頰是嬌艷的玫瑰。……一切一切只應天上有，混迹人間，僅是天仙的貶謫。大家都在這樣的擁護讚美，弄得身爲女子的受寵若驚，往往失了常態。飯是照常吃，覺也睡得安全，一遇着男子便裝着有病，眉峯緊皺，體態飂飂然，眼看着的男子跟着心慌意亂了。閒着無事，整日價如此愁思，如此演戲，不知有幾多煩惱就深藏在這里！

何況受了一封匿名的譏刺信？何況傳言已死？何況寃死的案子不能昭雪？更何況又以死殉情？看是平常的事，在女學生表演出來的確可以驚天動地，的確值得各報喧傳了。死而未死的宋女士可稱出盡了風頭，由誤會而死的楊女士又演盡了怪劇，如此層出不窮的花樣，也應天上有，似乎不該流行于人間。

庸人自擾……婉蠑
寺鐘……莊託
恐怖（續完）……謝進雲

寺鐘

莊託

『姑蘇城外寒山寺，夜半鐘聲到客船，』寺與鐘是曾結過不解緣的吧？我們到寺裏去，就自然會想起它底鐘；我們聽見了鐘聲，也就自然會想起那鐘聲所從出的寺。倘若寺是古寺，鐘是大鐘，而敲鐘的和尚，又是一個有一點敲鐘的藝的，那末，我們聽聽那鐘聲，定會感到很濃，很濃的趣味。

然而，天下事眞不可，且不能當做一律看的。眞的！我到這古寺裏來，已有許久了，却不曾聽見過那唦喻唦喻唦的鐘聲。我也曾尋遍這古寺底內外，除了那個銅鐘兒能够發出叮叮叮的聲音外，幾乎看不見一點鐘影。本來，『做一日和尚，撞一日鐘。』是有定規的。但這裏的和尚，却並不撞鐘。他們只會『得人錢財，替人消災。』倘若有人給他以兩角錢，他就亂捶幾聲木魚，散念一回經文。——啊啊！這裏並不是『歡喜地』，因爲這裏沒有鐘聲。啊啊！鐘聲，我要到什麼時候才能聽見那中聽的鐘聲呢？

我和寺鐘的關係，本是很深的。我出世時候，便已聽見了鐘聲了，因爲距離我家不上半里之內，有兩 古寺。其中一座底鐘聲，是很出名的。我們那個小縣裏據說共有八景，而這古寺響鐘便是八景之一，縣誌裏誌得明明白白的。關於它，還有一個傳說呢。在許多年前，這古寺裏的這口大鐘，大約一千觔足足。不知是哪個仙人，只用了一條小藤兒，竟輕輕地把它掛在鐘架上。所以它底聲音，響嘵異常。不要說我家距它遠不上半里，便是十里外的地方也聽得見它咧。後來有一個『番仔』，不知是紅毛番，抑或是日本鬼，知道了我們底縣裏出了一件寶貝，他就到我們縣裏來。中國人是怕番仔的，所以這古寺裏掛鐘的那條小籐兒就給那『洋鬼子』取去了。鐘雖然還在掛着，但掛它的籐兒却是一大緒。而且，鐘聲也不能遠播了。不過我家距它近，所以還聽得見，當我在小學讀書時候，家裏沒有多錢可以買油火，所以晚飯後讀了一回書，聽見這古寺底鐘聲，便熄了燈就寢。第二天天還未明時，這古寺底鐘聲又響了。但『無救』的我，並不會卽刻起身來用功。這時候能够起身來的人多是那樵夫們。他們沒有時鐘，在白天裏計算時間只能說，『日出了；日正中；日斜西；日落山。』夜裏計算時間，除了說更次外，便說『敲鐘早』。例如：甲招乙明天同去斬柴。乙說：『好，明早敲鐘早，我就去招你吧。』所以這古寺底鐘聲，幾乎成做一般人底時鐘了。而且，它實在是很中聽的咧。它唦喻唦喻地響了一聲，餘音時緊時弛，慢慢地在空氣中波動着，波去了，去得遠了，遠得只有一絲兒音這麼着，響了十八聲。接着，便變調了，一連響着：『唦！唦！唦！……』也響了十八聲。這種聲音，任你是在禪房裏坐着蒲團的也好，任你是在旅途上的也好，任你是在家裏住着的也好，任你是怎樣偉大的或者怎樣渺小的人也無不好，聽見了它，總會感到了很濃，很濃的趣味吧？

但是，啊啊，我現在却沒有這種鐘聲可聽了。雖然我是住在古寺裏。……

恐怖（續）

謝進雲

『據我的判斷，看他們今天作戰的情形，一定不能持久的！——我們最怕的是勝負不決，彼此相持困守，那我們才糟了；那些工人們烏合之衆，不堪一擊，稍有戰鬥力的僅那叛變的教導團一團；但今晚或明天前方討赤的援軍一到，至少在一師以上，只一個衝鋒，便可衝破敵陣，勝負立決，斷不致有多大的劇戰的，我們還是不出去好；況且各位有家在U市的很少，現刻不論旅館商店或住家，多既關門，試問望那裏跑好？他們不知道爾們是什麼人，萬一發生悞會，有什麼危險，我可不負責！』

這樣宣讀式站在半樓梯抹着八字鬍子的他——白隊長——向樓下站着一大群的學生們宣告後，因此，大家才紛紛各尋此晚上（長夜如年的難關）的躲身之所去了。

勤務兵，伙夫和洗衣備的房裏，特別塞滿了人，他們的意識中均覺得這些地方確是最妥穩的避身桃源了，雖然同是在M校內也有很大的窗子張向着馬路外面。有些擠不下去了的人便下榻於浴室的浴池。有些頂着空胆子跑上樓上去睡覺的同學，在午夜時候，因□帝國主義的兵艦聳故靠岸派水兵登岸，保護□□醫院的僑民，無緣無故地瞎放了幾管猛烈的砲，一彈中在二樓禮堂的牆上，玻璃套拉地作響，便也飛跑地復嚇下樓來。

他是躲在一間勤務兵寢室門角牀邊的地下的。在這樣的嚴冬天，驚惶中，他僅僅一張軍氈包住肉體，是不凍麽？是，不凍。看，他那橫直一丈許的斗室裏，竟堆了二十多條牀上也有地上也有縱橫交壘死屍般的人。和門相對的窗子，因爲與馬路通透，已經用幾塊木板和幾張被氈之屬封得密密地，水泄不通，把人們呼出的炭氣和蒸出的汗氣，融成熱蓬蓬氤氳滿室的暖房了。爲着要維持靜肅的緣故，一盞微弱的電燈光，也熄滅了。黑暗的斗室裏，只聽得極細小的耳語聲，好像關了一羣的雄鴨。一點不知愁的那名勤務兵帶來的約莫十歲左右的兩個小孩童，忽的在墻隅格格發笑起來，接着濃濃高唱着不成句段完全聽不懂的兒歌，他兩毫不顧忌地衝破了這平寂的空氣，破壞了一室的人們保守肅靜的約束，惹起一些人們的討厭，室內便接連發出申斥孩童禁止發聲的聲響，但終不能發生使這兩個頑童聽從禁止的效力，因而惹起了一二位氣性急些的怒火，起來恫嚇他倆一會，才得暑停小嘴，然而等爾剛剛臥下地上時，却又咿唔吭唱起來，還要罵幾句鄙俗的俚語。後來，有一位不客氣地打了他倆幾個嘴巴，竟欲抑反揚的高聲哇哇大哭了，經全體公意的表決，不得不將這兩個搗亂的小頑童，推出門外去。

他把腦袋鑽在床底下幾個同學的頭群中，除聞着濃烈酸臭的炭酸氣外，更有床下蠕動着的臭蟲，在他頭上身上亂咬，地上蒸騰起一切腥穢的混雜氣，在他頭上鼻孔亂刺，他是多麽難過呵，在平時，他早也離開這非人的地獄了，爲因保全性命要緊，他終於服服貼貼地安然睡去，像煞一隻藏首不藏尾的蠢駝鳥。

翌晨，他湊着一般同學復登二樓從原窗縫裏窺望馬路的動靜。他看見很有趣又很可憐可笑的那些時而將紅布條拋棄在地上，時而又拾起來繫在頸上的工人，看看勢鋒好了，蜂湧蟻聚般的衝前去；形勢不好了，便又東奔西竄的逃入街頭巷角內。有些工人背了槍，連子彈也不曉怎樣裝，便雄糾糾的，煞是很可怕。不多時，他們居然沒

進西邊那邊去了。成千整萬的農工暴徒，如水銀瀉地似的流過去，看呀，他們奏凱時，一個個笑容可掬，手裏拿的背上負的肩上抬的是什麽呵？不消說都是搶刼來的東西吧。再看呀，至少的手裏也拿着幾個柑子，柚子，和糕餅，酒麵之屬，……一切食物。他們日夜憧憬着的所謂成功的幸福，他們日夜奔走努力妄想達到的目的，現在果然達到了。但是，這些些掠奪品，能够維持他們永續的生命麽？能够滿足他們活生的慾望麽？

——唉！這便是共產麽？不，不過搶産罷了，如果全國都是如此，怕國不快亡吧？暖，可憐昏昏做夢的無知農工，竟被迷誘在搶產主義旗幟下！誠然，人的求生存的慾望是本能的，社會經濟組織的不平是應改革的，然而爲什麽不站在我黨的立場上去求正確的出路，去求正當的積極的解決？共產主義，不，搶產主義果能救援農工們生活的困厄麽？看，這樣飲鴆止渴的消極方法，欲要民生先使民死，欲要共產先行破產的自殺政策，在經濟落後的中國是行不通的呀！他心裏在盤桓着這樣的語調，終於不會傾出口外。

『喂，老謝，爾看那邊起火燒房子了，怕是燒中央銀行啊！』同學李君牽他的手行近騎樓欄杆邊，指示他。

『不怕，傻瓜，眞是娘肚裏生下來少了一顆胆子似的；沒有槍聲了，還怕什麽？』李君老實不客氣地嘲笑他。

『是啊，燒得嘶嘶利害了；似乎淋澆了火水，火勢長得這樣猛烈！……傻，救火機來了，你聽！』他一手攀住門內壁上的釘子，探出一半的身體門外去，兩眉緊緊的蹙着。

『看，救火機給暴徒攔回去了。他媽的，眞是豈有此理！該殺！搶了東西還要放火燒屋。』李君怒目磨拳，舉起右手向空中搖搖作勢。

——可憐U市的人們，無辜的善良的市民呀！你們不做夢吧！你們的奇災來臨了！中央銀行的火，如果任其自然焚燒，不去救滅，恐怕還導火線要蔓延到全 市了！你們知道不？中央銀行被焚，難道你們的房子也不會被焚？你們危急的災禍，不久的將來，便會臨到你們門前了！爲什麽還不出來救火？不顧生死地團結起來撲滅暴徒！殺人放火的强盜？唉！眞的要火燒到你們的肌膚上才感覺痛癢麽？他在自言自語的責罵U市沒勇氣一盤散沙似的民衆，——和他一樣，怯懦的民衆。

是上帝的仁慈吧，第二天一早，中央銀行那一帶的火不救自熄了，各處的槍聲也暫遠和暫稀了。伏在Y路口沙包上面的幾個兵士，均把槍口指向、路的北端。可是，四面融烈的紅火焰，向空中亂突，烏黑的煤烟，把 市全部蓋覆着，却不知何時起的，燒得更爲兇猛利害，直燒至滿天通紅了！

XX醫院門首一大羣孱弱羸瘦的病人，扶老携幼，怪可憐的被院主逐出門外，向四處奔逃。遠近哀啼悲號的凄音，直由耳膜刺入他的心窩作疼。陰森森的天氣，籠罩在蕭條灰慘的馬路上。助威虐似的北風，吹動樹杪的殘葉，沙沙的落在地下。平肅的J江水面，大小船艇，均靠避在對岸，斷絕了駛船的聲響。（完）

針射專家任永雄

專理新久白濁 白帶疳疔 花果花柳 入骨血毒 發瘋梅毒 驗麻瘋 針射德國六〇六 醫務所一德路近油欄門口

白濁丸

主治新久白濁白帶小便刺痛體虛腎虧如曾服各白濁丸不效者不可不試 每瓶壹元 加料式元 洗濁水□

德國血毒納片

乃德國拔克博士實驗有萬兆殺菌力專殺血中毒菌無論血毒梅瘋毒麻瘋見有週身痕癢紅腫肌肉紅腫等狀皆能掃滅舉凡花柳白濁疳疔花果骨痛皮膚癩瘡及一切男女隱處諸症無不可治與六〇六有同等功力免打針勞苦更可預防傳染 大瓶七元 小瓶四元

代售處 十八甫普威藥房 十三行安樂商店 永漢北路石川堂 永漢南永南公司 老威藥房 一德路任永雄醫所

皮膚花柳病院

新法速愈白濁 檢驗痲瘋各種毒症

特聘任永雄醫生主任 太平北路近濠畔街口

（實價）

本齋開張二百餘年所用秘方揀選藥料精製各項丹丸散藥茶藥油馳名中外經將招牌商標呈政府註册嚴禁假冒在案乃近有不法之徒毖不畏法仍復假冒本齋招牌僞造甘露茶私售爲害人群不淺

廣東省城

橘香齋

鹿嘜商記

註册商標

創製 甘露茶 甘和茶 甘泉茶 發冷丸

本齋由民國十五年正月起將上列之茶藥四味加鹿嘜及洋文於盒面以杜假冒

本齋特再懸賞無論何人如能將製造假冒本齋藥物之人或買受僞藥物之人報信引拿解官訊實則論所得僞藥物之多寡按原字格式賞給花紅決不食言

▲注意▼凡報信者之姓名必代嚴守秘密決不外揚

民國十六年一月一日 永漢北路橘香齋主人謹啓

打破節制生產

節色慾身可强 節生育後嗣絕

人不患多，惟患其不强，人人既强，則個個力量充足，丁丁壽命延長，國家自可富强。請服——歐家全之强体衛生药精，精色能反弱爲强。

總批發廣州市一德馬路 香港大道西二百八十三號 老號廣州南關增沙 各處均有代售

蝶仙寫

社會常識

善莫大於恕　德莫凶於如

患近視眼之原因及其預防

謹心

(甲)患近視眼之原因　一。學校教育設備之關係　普通學校之學生。患近視者幾占百分之二十。因學校種種設備。皆不甚注意。猶以採光爲著。二。父母遺傳之關係　父母之患近視者。兒女每多有之。三。從事職業之關係　如雕刻修鐫校對及記者等。患者獨多。四。觀覽搖動物體之關係　如步行閱書。車中看報。觀電影戲等。皆能養成近視。

(乙)近視眼之預防法　一。居住之處。空氣須十分充足。其光線以由左方來者爲佳。不充足之處。不可用目力工作。二。蠅頭小楷之書籍。最易傷眼。宜少閱之。三。閱書時姿勢須端正。不可與之太接近。(以一尺爲度)四。休息時間。須有一定。不可過于疲勞。五。夜間燈光。不可過強過暗。以用電燈爲最適宜。六。宜時時清潔眼部。不可存留不潔淨之物。七。宜時時遠眺天空。以擴眼力。於閱能書籍時行之尤妙。

父母應持的態度

在下每見爲人父母者。對於他們的女兒非常鍾愛。因爲鍾愛太過的原故。對於女兒不規則的行動思想。每每不禁止和指導他。及至長大了。反令到他做成一個社會罪人。也有的對於他們的兒女。手段非常苛刻。稍不如意。輒施夏楚。冷冷的面孔。眞使弱小的兒童望而生畏。他們的意思。以爲不如是則不足以教。唉！這樣的父母害了不少的青年。以上種種。通是不對的。須知道兒童好像是一顆璞玉。父母好像是一個匠人。璞玉是清白無疵的。全仗匠人來雕琢它。使它成爲一件有用器皿。做匠人的。自然要好好細心雕琢那顆璞玉。使成大才。不可亂下刀斧。使它成不得一件器皿。至糟塌了它。也不可祇知一味玩賞。不施雕琢工夫。使它結果成不得一件器皿。(渝天)

由廣州的缺點談到修養

衛建中

我住在廣州。已經有幾年了。我從自己的經驗。覺得廣州的社會。只是個墮落的社會。廣州人的生活。也只是墮落的生活。我們可以時時看得見的。好像那些酒樓呀。茶室呀。妓館呀。談話處呀。舖票廠呀。洋貨　綢舖呀……觸目皆是。你若果是個仰慕廣州的繁華。欽羨廣州的文明的人。那不消說。你一定以爲值得仰慕和欽羨的。要是你有些明瞭的意識。遠大的眼光。就會有下面幾種的感想。(一)這是頹喪志氣的。(二)這是紛擾精神的。(三)這是引誘人到奢華淫逸的迷途的。(四)這是增長人類狡猾欺詐的惡性的。

可是我不是咒罵廣州祇有這種缺點。而廣州是誘惑人墮落的大本營。我敢斷言而亦不容諱言。不過廣州也有供人遊覽的公園。也有供人研究的圖書館。也有供人摩挲憑弔的名勝古蹟。並不是一個完全物質化商品化的社會。我們應當想想怎樣去利用牠的優點。怎樣去避免牠的劣點。這麼一來。我以爲非靠修養的工夫不行了。

但在良好的環境談修養易。在廣州的惡劣環境言修養。就變成一件千難萬難的事情了。不過要從這千難萬難中奏著凱歌。才顯得我們的好身手。陳白沙說得好。「要于紛華波蕩中學」。王龍溪也說過。「愈搖蕩。愈凝寂。始爲徹悟」。我相信這是一種過來人的說話。不是無稽的玄談。我們的市民。當本着大無畏的精神。堅強不撓的意志。『磨而不磷涅而不緇』的操守。和環境的惡魔奮鬥。澈底地做修養的工夫。完成自己健全的人格。積極來說。若果大家能夠這樣去做。也自然可以成功一個健全的社會了。

捕蠅紙的製法

蒼蠅紛飛。最於衛生有碍。致物之不潔。猶其小焉。疾病之傳染。其大者也。居今之世。人多知其害於衛生。故莫不患之。患之乃有捕殺之舉。然捕殺之之法。最簡最便而最不費力。莫捕蠅紙若。捕蠅紙可以市諸市。然市售者價較自製者爲昂。茲述其製法於下。內分有毒無毒者二種。抑且使吾人多一常識焉。

▲無毒捕蠅紙　預備松香八分。菜油四分。蜂蜜一分。先將松香溶于菜油之中。再加蜂蜜。和成膠狀。塗之厚質紙上。展而置之屋中。蠅聞香飛來。遂被黏於紙上而不能脫。

▲有毒捕蠅紙　重鉻酸鉀十分。沙糖一分。黑胡椒水一分。酒精二分。水十四分。先將重鉻酸鉀溶水中。再將諸成分加上溶透。塗紙上。如上述。蠅飛來食之卽死。上述兩種捕蠅紙。須注意

▽潮水長退時刻△

今日九時水長三時水退

電油去汚

再思

機器工業。全以電油爲發動原料。其用途之偉。不待贅言。茲將其在服飾上去汚用途畧說之。屆茲黃梅天氣。晴雨不時。貴重衣服。偶有不慎。輒易汚損。豈不可惜。不能不圖補救。無論油汚。或其他汚損。以刷醮電油輕擦汚處。俟乾。從背後彈之。汚點立去。白璧依然無瑕。磨綸紗羅綢縐呢絨布疋。皆能奏效。淺色皮鞋。時髦之士。多喜穿之。惟舊後未免褪色。若以電油塗之。仍加鞋膏。卽光亮如新。仍復舊觀。惟俟電油乾後乃可。不可沾染于其他器物之上。因不易于洗脫清潔。更不可置近食物。沾之卽不可食矣。(隨筆)

編者白事

蘇蘭　長庚　用九　李文洪　勞謙　Hい　姚少衡　群公　青曼　幻玫　梁季文　紅棉　樂民　余慶鑾　嬉嬉　革新　濕裡　白條　雷鳴　哲　中原　典　謹心　次仁　松浦　頌爲　渝天　豪語　維藩　亞玉　閑情　隨筆　YKG　雍澄　葉元勳　日昏　GK　鍾　一楊還我　旅文　若愚　美　炳桑　特辣　任鑄庵　瘦筆　向新　阿璐　何濟熙　悔因　半通　羅拔尤　列位先生鑒　五月廿三日至六月十五日稿費　請携章到營業部領取　嗣後仍望時賜佳作　以光篇幅

作文唯一的條件——Outline

(銑)

英文裏頭所謂 Outline 這名詞。用中文來解。就是提綱絜領的意思。普通用起來。不特對于作文有很大的益處。就是我們平時學習紀錄。看長篇文字。開辯論會等。牠都有獨到的工夫。卽使有什麼繁複叢雜的事發生。也可以隨時應付。現僅就牠對于作文的功效來說。

(一)可使理由充實。不致犯紙上談空的弊病　我們知道現代的文字。不比從前的徒拘重于舞文弄墨方面。祇要有適當的理由。淸白的文字。可以表現一己的心情。可以發舒一己的意見。卽可當爲頂好的作品了。所以我們要使作品的內容充實。理由豐足。最好的方法。是立個 Outline 一方可免去許多與題無關的事理。他方可以得到正確恰當的理論。

(二)可使文字醒豁。除却許多重複的句語　我們作文時。豈不是有時會感着文字有不明晣不醒豁的地方嗎？覺到自己文字犯有句語重複的毛病嗎？這實是我們深引爲憾的事。但可以作適當的補救方法的。也就是 Outline 因爲牠可以使自己的文字明白醒豁。章法井然。同時句語重複的毛病。也可以完全免却。

(三)可以養成快作的習慣　我們作文若不是限于短促的時間則已。不然。非平素養成快作的習慣的人。定會感到許多困難。我們除非不欲出而服務社會則已。不然。快作的習慣就應當早日養成。至于問到要怎樣才容易養成快作的習慣。這仍脫不了 Outline 才容易辦到。

說了以上幾條簡短的理由。我們已可知 Outline 于作文方面。有若何重大的用處。希望許多青年學生。不妨試用一下。惟練習的時候。最要持之以恆。這是越多練習越能生巧的。所以我們現在可以確定 Outline 爲作文唯一的條件。

提倡家庭工藝之必要

雷鳴

現今一般教育家。鑒于我國實業不振。民生艱難。以爲解決人類生計問題。惟提倡職業教育。因此各地添設許多職業學校。使青年都得到相當的職業。自謀生活。造福社會。實在非淺。惟一般女子。亦宜極力設法。使之得受同等職業教育。預備自立生活。則尤社會之福。以我國女子。大都未受教育。亦無職業。除撫育子女而外。年幼家貧者。也知自習女紅。其處浮華之境者。往往插足遊戲場中。荒棄終身。年老者亦只念佛燒香。作種種迷信舉動而已。能消費不能生息。直社會之寄生物耳。現今一倡女子職業教育。固屬當務之急。無奈社會上女子職業極少。範圍又太狹。職業學校學生。畢業以後。如何出路。却成一種問題。再則現今一般年長失學之女子。如何補救。使之能從事生發。亦甚重要。愚意莫若當此女子職業教育萌芽之際。先行提倡家庭工藝。以家庭工藝對於個人生活。尤關切要。如花邊縫紉織布等事。本小利大。簡便易行。婦女既有事可作。便可免除懶惰與不正當之消遣。一切無謂糜費。亦可從事節省。其對於家庭經濟。何嘗無小補歟。國民生計裕如。又何患國家不富強也。惟願海內婦女。亟起行之。

國內新聞

內政部宣佈濟案始末

關於濟南慘案事件。中外各報。靡不連篇累牘。詳細刊載。但大都由新聞記者或私人所發表。官廳方面。尚無報告。最近內政部特將濟南事件。負責向外宣佈。詳述蔡公時於三日被日人慘殺情形。日本砲轟濟南情形。及濟南現狀。茲照錄如下。

▲外交人員死難情形

戰地政務委員會委員兼外交處主任蔡公時。前由會派兼接收濟南各機關主任。並由部派兼特派山東交涉員。經於四月三十日率同外交處全體職員。暨本會各處接收人員。先行隨軍出發濟南去後。五月三日晨蔡交涉員正在山東交涉署內宣誓就職。並辦理接收各機關事宜間。不料日兵突然尋釁。槍聲四起。斷絕交通。蔡交涉員等。被困於山東交涉署內。至四日上午據由該署內逃出帶傷勤務兵張漢儒報稱。三日上午四時我在該署樓上。見有多數日兵藏在署前門內牆後。向外放槍。當時有一日兵被對面樓上發來鎗彈打死。卽另有一日兵將此死兵拖開。意在由伊輩仍在該處放槍。不料該兵正將該死兵拖到階台。復亦被彈打死。少頃。由日兵將此兩尸抬去。外面槍聲亦漸息。至夜半十一時許。有日兵約二十餘名。携帶大槍。內有帶短槍者二人。因擂門未開。推倒西牆。蜂湧而入。當將署內各員役。均綑綁於一室。蔡交涉員卽領導各日兵赴各室搜查槍彈。該日兵等意謂本日署前門內打死日兵一名。係本署所爲。乃搜查跂事。並無槍彈。經蔡交涉員請其釋放各員役。堅不允許。旋有一日軍官傳來命令。遂又將蔡交涉員亦加綑縛。並見該軍官帶一隨從兵將我各職員皮包五件提去。所有留署各日兵。卽相率將皮帶刺刀向蔡交涉員及各員役頭部毆打刺劃。追詢槍究竟收藏何處。我見蔡交涉員暨各職員滿臉刀傷紅腫。並見張庶務左耳被割。拖於肩際。當時約夜半。四時又有日軍官來署傳令。蔡交涉員卽對我們說。日兵奉令槍斃我們不得活了。問大家有何法想。是時全署人員。均被束縛。同哭無語。及由日兵將各人上衣脫下。另以長繩五根。每四人一根綑成五排。由日兵逐排拖出室後院內。拖出門外時。卽聞亂槍齊鳴。我是被綑在第四排。跪在地下。雖是夜署內電燈早壞。然時有日兵手電照耀。得見門角地下遺有利刀一把。遂暗以腳勾到手將繩割斷。四人同逃。當時日兵看見用槍射擊。所以我身受槍傷。我是踰垣逃脫。他三人則不知能否逃出。我逃出後。又見馬路十字口有日兵把守。不能通行。遂又踰牆逃匿於路旁太平水桶內。俟至天明。見有推水車夫經過。遂以五角錢買得上衣一件。裝作扯水的逃出日本警戒線外回來等語前來。經於四日由本會交通處主任趙世暄參議陳韜康明震。會同日人富永熊川及中警日兵等前往該署視察。比至門外。呼門甚久。迄無應者。乃命同去之我國警察越牆而入。趙世暄等在門外見該警正在設法啓門時。由樓外東側轉出日兵一名。手持草袋。狀甚沉重。且顧且行。詢之不答。當由越牆而入之警察。將大門之西便門啓開。中日員兵等遂同入院內。見西牆之一部。業已毀壞。並有手持水壺之日兵一名。通過該處。及推門入室。見有日兵二人酣臥地上。後屋有日兵數名。正在檢取各職員遺留之物品。所有署內之文件衣服。散亂滿地。上樓後又見有日兵四五名聚欵正濃。及赴地下室時。見有日兵一名。在通地下室之門側守衛。有不願我國員警前往檢查之狀。後經說明理由。係去看有無我國員役在內。始准通過。卽到地下室後。又見堆有各員行李甚亂。所有文件衣箱等。多被刺刀劃壞。及由室外出、又見有日兵數名於樓外東南隅坐在蔡交涉員置辦之帆布椅上飲茶。至若蔡交涉員及員役尸體。均未覓見。詢係日人早已掩藏他處。此係特派山東交涉員蔡公時暨各員役在署內被日兵慘殺之先後情形也。

▲外交人員死難名單

戰地政務委員會外交處員兵在濟殉難名單。主任蔡公時。參議張鴻漸・第二科科長譚顯章。科員周惠龢。張麟書。書記劉文鼎。勤務兵王立泰。張德福。裘家達。姚成仁。姚成義。熊道存。陳普遠。黃繼曾。陳端成。傅寶山。火夫一名係山東交涉署舊有火夫不知姓名。上共計殉難職員十員。勤務兵七名。

▲日軍炮擊濟南慘狀 一

。此次日軍炮轟濟南。約發大炮數千餘響。以九日下午至十日下午爲最猛烈。炮聲珠聯。毫未間斷。直至十一日晨我軍完全退出濟城。始行停止。被擊房屋。約在三千間以上。以西公界。鵲華橋高牆後一帶受害最烈。至西門外順城街。(街長一里)許。所有房屋悉數被毀。無一存者。德人所辦之德華醫院。美人所辦之濟魯大學亦被炮擊。一。我國軍民傷亡人數。約在八千以上。以西公界鵲華橋高牆後順城街爲最夥。查有某姓夫婦子女共四人。父子被砲擊斃。母女亦受重傷。該婦悲憤之餘。竟將受傷幼女勒斃。己則雉經而死。一。日軍進城時不問老幼男女。逢人便殺。東關水門鐵蓋下死二十餘人。東城門內警察分所警士四人。均係遍體刺刀傷。其餘各處。槪可想見。一。日軍藉檢查革軍爲名。於城廂內外挨戶搜索。姦淫擄掠。無所不爲。凡住戶之能倖免者。僅十之二三。抑更慘者。被查之戶。若啓門稍遲。輒行殺戮。如估衣街順祥織店。全家十三口。卽因此俱遭慘禍。一。日軍於各城門及各街口檢查來往人。見有財物。卽行取去。甚至指爲革軍變裝。隨意刺殺。例如在官扎營某行人身旁搜獲中央角票數張。及在十王殿見行人腰繫皮褲帶。及翦西式與平式頭髮者數人。均指爲革軍。就地槍斃。一。我們遇難人之尸身。聞均爲日軍消滅。或用火焚化。或藏匿僻地。聞蔡交涉員等十餘人尸身。日人已秘密運往青島。以圖掩沒證據。例如上述被殺之警士四人。經該分所多方調查。始獲尸身所在。

▲濟南城內現在狀況 一

濟南原駐日軍第六師團之一部。人數約二千上下。司令爲福田。茲又開來第三師團之一部。人數未詳。一。濟南現由城內商埠兩商會。紅十字會。紅 字會。東綱公所。歷城縣慈善公所。敎職員聯合會七團體得日方許可。合組治安維持會。正會長何宗蓮。副會長于耀南・劉䦨閣。(商埠商會正副會長)孟慶楨。(城內商埠副會長同時得日方許可組設治安警察局。總辦田友望。會辦宮毅之。並經許可成立商埠警察辦事處。處長由宮毅之兼。先是日軍進城時。所有警察槍枝。槪被繳去。迨治安警察局成立幾經交涉。始發窳敗不堪槍枝千桿。每桿配子彈六十顆。但商埠警察。仍不許武裝。截至二十四日止。各城門各街口。仍有日兵站崗。但檢查住戶及行人事項。已交由警察執行。惟倘間有巡行檢查者。至商埠區域之軍事工程。如沙包鐵網等。仍然存在。日間稍爲開放。晚間卽行封鎖。一。現在濟南城內外。晝則日兵蹂躪。夜則匪盜橫行。搶擄綁票之事。日必多起。日軍視若無睹。聞匪盜中。多係張逆宗昌之便衣隊。一。日軍每至夜間。卽槍砲亂發。徹夜不息。居民更形恐慌。一。現在濟南人民往外逃難者。日必多起。每起百數十人不等。一。十里河現駐有日軍一小部分。黨家莊倘有日軍來往梭巡。日飛機更不時翱翔空際。人民死傷甚多。一。美國近派來武官二十餘人。兵百名左右。到濟南調查。分住該國領事館及齊魯大學。

濟案損失死亡統計

後援會代表之報告

濟南慘案外交後援會代表團李澄之等十日到京。十一日向各機關報告眞相。携有詳細損失報告。計建築及財產損失至少爲一千五百餘萬。工商實業損失至少一千六百萬。私家損失七十萬。死亡人數早已超過五千以上。四鄉死者尚未在內。此項報告。尙祗限於肇事後之一部分。

王外長定期就職

新任外交部長王正廷於十一晨來滬。大中通訊社記者曾往訪於古拔路三十五號。詢其來滬目的。據云此次返滬。因在滬尙有要事必須親自接洽。至就職日期。大約當在十四日。因此在滬勾留一二日。卽須返京。對於外交方針。當努力於修改不平等條約。先從撤廢滿期之條約爲入手。不平等條約中最重大之束縛爲關稅協定。本人對於此點。認爲非常重要。應先與我表示同情之國家進行關稅自主談判。但雙方仍應以換文聲明。在各國未盡贊同以前。仍照舊稅徵收。此爲不使對我表同情者獨自吃虧起見。應有之辦法也。本人認爲對外交涉。如果全國上下均能一致。實非難事云云。

◎　◎　◎

國際

日兵强佔濟南中

東京府會議員選舉之結果

十一日東京電。東京府會議員選舉。本日開票結果。對於八十五名之定額。民政得四十六。政友三十四。革新一。民衆二。中立三。府會之實權已由政友移至民政矣(東方)

又電。東京縣選舉。民政黨得四十六席。政友會得三十四席。他黨得五席。勞工黨得一席。選舉之前。政友會佔十三席之多數。此次結果。頗關重要。蓋此爲大選後民衆對政友會第一次表示意見之機也。(路透)

又電。府縣會議員選擧結果。截至本日止。已經判明者。對於東京市及八王子市之定額三十六名。民政黨占二十四。政友會十。革新黨一。中立一。民政黨占絕對多數。府會之定額。共計八十五名。未見向來政友會有利之郡部之開票結果。不能知全體之數字。但因民政黨在上述之市部非常勝利。故卽使在郡部舉各半之成績。全體之結果。恐多年在政友會掌握中之府會之實權。終將入於民政黨之手也。

◎　◎　◎

紅玫瑰

第四卷「紅玫瑰」小說雜誌的新使命！

—貢獻國內第一流藝術家的偉大作品

我們決定用十分精神　來辦理第四卷的紅玫瑰　不論編輯方面　辦事方面　凡是力所能及的　無不竭忠從事　務期這本雜誌　成爲我國唯一的小說雜誌　使許許多多愛好文藝的感受生活單調的人們　得着安慰

第四卷內容統計

◎全國三十六位名畫家封面畫　三十六幅
◎全國三十六位大書家封面字　三十六通
◎黃文農朱鳳竹諷刺滑稽插畫　三十六圖
◎放大銅版彩印男女明星照片　三十六張
◎放大銅版彩印南北名伶照片　三十六張
◎放大銅版彩印全國名妓照片　三十六張
◎圖畫文字並重彩印玫瑰畫報　十二大張
◎江湖奇俠傳等名家長篇小說　共三大部
◎民哀夢魚了紅名家長短小說　共計六部
◎各種體例俱全名家短篇小說　百五十篇
◎新詩歌謠雜作小品游戲文章　百八十篇
◎大小各報未刊各地趣聞珍聞　七十餘則
◎事跡翔實可喜名人軼事趣史　七十餘則
◎故事笑話補白其他圖畫文字　不計其數

注意　本雜誌半價三元期限。上海總局早已截止。因粵滬交通有阻。廣州一處。再展限數天。半價之期。以定滿三百份爲止。過期漲價。尙請靈洽從速預定。

全年卅六册　原價六元　半價三元　郵費二角六分　零本不賣　預定速請

廣州雙門底世界書局謹啟

發—售—預—約

國民政府行政全書

民國法政學會編印

▲鑒定者　王寵惠　譚延闓　黃郛　蔡元培　吳稚暉　宋子文　等數十人
▲編纂者……黨國要人……百餘人
▲校閱者……敎育界……數十人

全書共分四大部—每部再分四大類

第一部　中央行政法
第二部　省行政法
第三部　市行政法
第四部　縣行政法

每部再分　政論　法規　公文　雜錄

共計二千餘頁—千萬餘言

此書是黨國的基礎……全民政治的楷梯

其中詞句。有文言體者。有白話體者。發表意見者。有請求提議者。有辯論是非或共同商榷者。或大聲疾呼而怒罵。或鳴鼓而攻。或至誠惻怛而忠告。或涕泣道。形形色色。不勝枚舉。名爲行政全書。其實可作歷史讀。可作國民寶鑑讀。又可作新式公文程式讀。欲知國民政府的大計劃。不可不讀此書。

預約期限　本年陽曆五月截止　六月出版　外埠寬放一月

預約價格　甲種　布面精裝四大厚册　定價八元　預約四元　乙種　紙面平裝八大厚册　定價六元　預約三元

外埠函購每部寄費二角　詳細樣本函索即奉

▲總發行所　上海新閘門　大成書局

▲本省分售處　廣州雙門底聖賢里　大成書局

短期預約

殿版影印康熙字典

分釘十二厚册　精裝兩大布函

本書特別優點

世界萬彙及人類種族之維繫皆賴乎之一物神以其用故一切載籍著作皆以字書爲其總血管而莫能自外吾國字書其最衣被着生適合通用而足與水火粟菽布帛同其功者惟康熙字典一書因其收字最富體例最當引典最詳而音切又最準確具此數善故雖晚近新出版之字書甚多然行之不遠終不能出其範圍比來國語盛行研究國音者尤苦不能不以康熙字典中之等韻切聲諸法爲根據所苦坊間各本字小模糊且多魚豕之訛實爲憾事故本局特覓得前清武英殿本用攝影法以一原本上石印成書以免訛奪最爲兩全善法都凡一千二百十餘頁名曰仿殿本康熙字典字大清楚一目瞭然誠康熙字典中之第一大字善本也

預約期限	預約價格	預約郵費
本年陰曆五月出版 遠埠各省寬放一月	甲種預約祗收洋四元 乙種預約祗收洋二元半	每部另加寄費三角 印有樣張函索卽奉

經售處　廣州雙門底聖賢里　大成書局

上海總局預約已告截止期將出書因苦粵滬交便有阻粵地定購者尙大不乏人爰照預約辦法再期一月以便惠顧免抱向隅　大成分局特啓

針射精巧澈底澄清

醫師張雲天藥房

大醫師張雲天

已效白濁丸

針射血毒　淋濁靈約　診斷麻瘋

培元解毒　精特治血　毒一料愈

清濁止痛　二三樽愈　小瓶五毫

太平路晏公街口普濟橋對面

張雲天博士歷任各校院醫席學識經驗久著時名洵大國手也

譚延愷程潛李福林胡漢民鄧彥華陳章甫李朗揚范石生謹誌

青春液

法國免老新葯青春液每瓶十六服價銀弍元服後容顏不老肌膚白嫩治雀斑暗瘡極神效能去皮膚皺紋阻脈管變硬凡容貌精神臟腑以及週身各部常呈少年狀態永不變老連服半月除嗜了片之人外固不大奏功效兼治一切日久內外科病

贈券

持此券到買青春液一瓶贈送哈頓氏外梯換膚美顏精一瓶此精能使容貌嬌艷兼去面毛 又贈送美容按摩術 肥瘦速成法 合編新書一本

貨到無多惠顧宜速

經理處廣州一德路宏興葯房

讀者論壇

以革命作基點的文學觀（續）

尹堯欽

我們再看看，爲什麽文學作品裏面，多是描寫愛情？這怕就是革命的表現！本來在這吃人的禮敎的勢力支配之下，這至神至聖的愛情，是都被看作佛褻的行爲，而不能出之于口，但在文學裡則未有忌憚的，他盡情描寫出來。以隱士著名的陶潛而有：『…欲接膝以交言，欲自往而結誓，…願在衣而爲領…願在裳而爲帶……』的綺語；道學家的范仲淹也有：『…幾燈明滅枕頭欹，諳盡孤眠滋味，都來此事眉間心上無計相迴避』彼在禮宗法思想絕頂大的社會，能有這胆敢的描寫，這是何等可羨的事！由此推之；宋詞之所以特別發達，而在文學史上，佔有重要的地位，我敢說是：負有文學的革命性！

以上對於文學的作品已說過了，但是文學家是不理會革命？抑或革命的人是永不研究文學？這是一個很重要的問題。但若我們從歷史的事實上一看便可以解决！上面已舉過的德國文學家，名叫寇爾耐，他當德國在流離喪亂的時候，便投於志願軍，助德國爲革命而戰爭的戰爭。以這個編劇的文學家，而有此偉大的革命工作。英國的大文學家蕭伯納（Bernard Shaw）曾加入法國屏協會（Fabian Society）結識了一班革命的經濟學的名家，於是他的著作更注意到社會問題方面，熱心於社會主義。又如英國文學家擺倫（Byron）當土耳其戰爭的時候，便『到希臘去從軍，幫助希臘人做獨立運動。由此可見得文學家，同時也是革命家的鐵証！

又像法國的革命家巴比塞（Barbusse）他本是革命的戰士，曾親自加入歐戰，在前敵服務，而于一九一六年著了『砲下火和光明，大旨是反對國家主義，和資本主義。莫泊三（Maupassant）也曾於少時當海軍部屬吏，助法國革命成功，不久便棄去，故走筆墨生涯路去，著了許多有名的著作。此可以知到：文學家即是革命家；而革命家同時亦即是文學家！

還有一個問題應該知道的就是：『文學本身是繼續革命落去的。』文學本身爲什麽要革命呢？因謂文學不是爲貴族而作，是應着一般人的需要的；是貴族到平民的。這是一種不可抵抗的勢力。文學要安慰一般民衆，要人人了解，却至少大半數人能了解的。我們可以看看：歐美各國的文學在十七世紀以前，大都是古典的文學，是一般帝王的表白品，一般的民衆，是無需了解的。但在十八世紀以後，文學本身革命起來了：在英法兩國則有所謂浪漫文學；在德國則有：『少年德意志』文學的名稱。在中國言之，中國最古的文學，可以算是『詩經』；自詩經而至於屈原的『楚辭』，則『楚辭』比『詩』已是革命的了。再而至于唐……則其爲革命也愈甚。爲什麽呢？唐…的文學作品我且不舉，只將太原白居易詩二之新樂府的序可以知到了。序曰：『…篇無定句，句無定字，繫於意不繫於文，…其辭質而徑，欲見之者易諭也；其言直而切，欲聞之者深誡也。』可知文學的本身是革命落去的；是由貴族化，而到平民化的。推而論之，那末今日文學革命，（胡適的三不主義）是一種神聖不能抵抗的勢力！亦即文學本身必殊的表現！

結論

『文學』這個名詞，不論是：『文學家』，『文學作品』，和『文學本身』都是以革命爲原點的。

說到這裏我不禁有些感覺了就是：現時國民革命欲求眞正的成功，除依照建國方畧和建國大綱…的步驟幹去外，希望從文學上入手，灌輸多些革命思想給民衆，那麽革命的長途才可以縮短了。我們可以再仔細的可得以下的結論：

1. 眞的文學是革命的；眞的革命是要文學做他的前驅。
2. 文學的作品應充滿着革命性。
3. 眞的文學家同時也是革命家。
4. 革命的文學應該站在革命先頭，爲革命領導者。
5. 文學是人生的表現；幷且抒發熱烈的感情的。
6. 因文學本身根本是平民化而繼續革命的。

六，一日于文科治室。（完）

招投建築自來水塔工程廣告

啓者茲定期本月廿七日在長堤市政廳後座本會開投東山自來水塔工程如欲投承此項工程希先來會取閱章程屆時競投可也此佈

廣州市政府購料委員會啓 一五日

國立中山大學招生

本校現屆招考預科農科專門部理科師範部及本科一年級新生報名由七月一日起至二十四日止凡欲投考者即到本校取閱簡章務須依期報名幸勿逾延自誤此佈 一五日

廣州特別市黨務指導委員會組織部通告

爲通告事案准秘書處函開逕啓者本會第八次會議組織部提出擬定六月六日至七月五日爲本市黨員總登記日期案決議六月一日至六月六日考查已登記黨員六月七日選定各區登記人員六月九日爲登記員宣誓及向登記員解釋登記條例及手續六月十日開始全市黨員登記在案相應錄案函達即希查照爲荷等由是本市全體黨員總登記業定由六月十日起至七月九日止爲此通告全市黨員一體知照

廣州特別市黨部組織部部長范其務 十一 天

廣州特別市黨務指導委員會組織部通告第　號

爲通告事查黨員登記經決議全市分設四處長堤附近一帶四五六等區及中大市廳特別區黨部黨員屬東區登記處（地址設市黨部）財廳前附近一帶一二三等區黨員屬北區登記處（地址在惠愛中路廣州市職敎員聯合會）西關附近一帶七八九十等區黨員屬西區登記處（地址設寶華正中約十五號）河南附近一帶十一十二十三等區黨員屬南區登記處（地址在洗涌東約十一區黨部）警察特別區黨部黨員按照其區分部所在地今向以上所指定之登記處登記爲此令行通告各級黨部全體黨員知照準備像片三張每日上午八時至十二時下午一時至五時到所指定登記處登記並預先到各區黨部或登記處領取登記條例及登記須知爲要特此通告

組織部長范其務 天一一六

中國國民黨黨員登記須知

一、凡屬本黨黨員當本屆舉行總登記時應將下列二種文件悉心研究徹底了解其意義（甲）登記之意義（乙）中國國民黨黨員總登記條例幷接受各該登記區域內直接辦理登記機關之指導

二、凡本黨黨員應遵照總登記條例於規定期間內親赴所在區域內之直接辦理登記機關請求登記

三、請求登記時應繳呈下列各物換取收條

（甲）舊黨証舊登記証或証明書

（乙）最近二寸半身相片三張

四、請求登記時本人應親自在登記機關填寫黨員登記考查表三份如未受過敎育者即請由登記員當面根據問答由形代填登記調查表三份填表時務須誠意接受登記員之監督及考查手續

五、凡請求登記人若係曾經加入本黨所反對之政治團體者於登記時除呈繳確實有悔過自新之充分証據外幷須覓得有黨証之忠實黨員五人負責保証方准登記

六、如請求登記人之舊黨証舊登記証已經遺失者須申述原因幷覓得有黨証之忠實黨員三人負責保証方准登記

七、凡請求登記人於登記手續履行完畢經縣市黨務指導委員會開會審查通過合格者始得領取新登記証領登記証時須校對本人相片不得託人代領

八、凡經審查合格而已領有新登記証而於上級黨部最終之審核時未准給予新黨証者其所領之新登記証及登記時履行一切手續均應作廢

九、凡被登記之黨員經中央審核合格給予新黨証者該被登記之黨員可於規定期間以內持前領之登記証至原登記機關換領之（領黨証時須核對本人之相片不得托人代領）

十、凡經審查合格於規定期間以內應領取新登記証而未具領者其登記証作廢又在一定期內應將所領得之新登記証換領新黨証而不依手續換領者其新黨証作廢

十一、凡黨員未經此次登記者本黨即認爲喪失黨員之資格

十二、凡經拒絕登記者須嚴守紀律依照黨章辦理不得直接要求解决

天一四〇

旅客須知

葉公好龍而真龍至現伯樂好馬而群馬來歸孟嘗君好客而門下之客三千 敝酒店本斯宗旨以待 嘉賓開業迄今聲氣雲集金園範鉄建築居處奥窔外之雲加意招呼賓至有如歸之樂若也迨戊辰春不自滿足銳意刷新所有住房多增新式電話設員專司消息至若廳房之雅潔飲食之精良待役之周到尤蒙 惠顧者之讚許無庸敝店主人之贊述近更特聘廣州名廚加意烹飪唐菜西餐價廉口適伏望 遊鞭小駐定當下榻歡迎

香港康樂道西 東山大酒店謹啓

電話總局 五五〇五 五五〇六 三六一〇

十八甫中約 中央修髮室

爲廣州市修髮界之最新式一般所修髮得美觀者盍興乎来

美國大來輪船公司（卽原日提督）美國郵船公司（東方郵船公司）船期廣告

啓者本公司由丁卯年正月廿八日由港開行之曉化臣總統前往大埠及二月初二日由港開行之林肯總統前往舍路由此兩船起嗣後每隔兩星期凡逢星期二日有一總統船開行前往大埠遇星期三日有一總統船開行前往舍路等埠

本公司爲利便旅客起見大加改良自後凡貴客搭本公司各總統郵等船位如欲沿途上埠遊玩隨便上岸其船票隨時轉搭本公司各總統亦可通用貴客光顧幸所留意焉

△往上海神戶橫濱檀香山舊金山羅省大埠轉駁美國內地及中美洲亞南拿巴拿媽大呂宋等埠各船船期列下

⊙也平總統 五月十六日 星期二日開行

嗣後每隔兩星期逢星期二日開行

△往上海神戶橫濱域多利舍路咸水埠轉駁美國及加拿大內地等埠各船船期列下

⊙炅臣總統 五月初九日 星期二日開行

嗣後每隔兩星期逢星期三日開行

△往歐洲及美國各埠道經小呂宋星架波庇能波士頓紐約亞灣拿等埠各船船期列下

⊙普樂總統 五月十四日 星期日開行

西濠口嘉南堂 大來輪船公司謹啓

皮膚藥 滅疥之王

滅疥乃專治癩疥瘡黃水瘡癩痢濕癬癢癬金錢癬乾癬髮癬鬚瘡剃刀瘡毒虫咬傷爛脚濕氣脚癢以及一切頑瘡惡癬等症之特效靈藥功能立止奇癢即去疼痛數日內竟能將皮膚諸症掃除淨盡因此藥具有極猛之殺虫滅菌能力係有機性硫黃合成無色無臭不污衣服不損皮膚使用便利治療期間不妨害職業誠非他種治疥藥品色惡味臭功効不確者所可同日而語也

未用滅疥之前　已用滅疥之後

本藥分溶液與油膏二種携帶至便裝璜精美用者可擇購之用時先以肥皂溫水洗淨患處拭乾即將藥擦上每日三次即愈

德國天德大藥廠製造

廣州太平南謙信洋行總經理

各大藥房均有代售

（用法詳見仿單之內）

馮達善堂 券

舖在廣州市[illegible]鎭坊馬路

買固腎丸壹員送酒弍樽任揀

强體固腎丸 男界夜夢遺精陽痿失徵身體衰弱腎虧諸病服此丸立效 每瓶壹元

有參茸衛生酒 有壯陽三鞭酒 有滋陰養血酒 有驅風四蛇酒 補身合時送禮 妙品好飲有益

買婦科丸壹員送酒弍樽任揀

婦科調經丸 女界經期不勻腹痛腰痛精神衰弱頭暈病多年不孕速服每瓶壹員

廣州永漢北路同樂代售

剪出此券到買爲標準

永漢北路陳李濟斜對面同樂號代理

戒煙之保障 瑞芬氏葯露之功能

我中國人之最大害而又最易犯者爲何，曰：洋烟。革命政府，憫人群之沉溺，雷厲風行，嚴加取締，以期速絕。凡有血氣者，當體政府之婆心，發奮戒脫。然每有戒不旬日而復吸者，何哉？每患遺洩，是諸君乎，無恐也。本氏藥露，專治遺洩精滑早洩等病，確可稱爲戒煙之長城。欲快脫離黑籍者，速來速來。

總批發廣州市太平路昌華葯店

每樽廿服 定價叁元 暫收五折

石叻總代理衞安公司 夏灣拿總代理廣華安 汕頭總代理華美藥房 梧州總代理瑞福葯房 厦門總代理國興商行 海口總代理東方葯房

永漢南路中亞公司 德興街南約廣明號 太平南路許昌記 河南鰲口和生 佛山永安葯房 西南益友堂葯局 陳村同樂後街恒泰 東莞城同華 香山石岐滙豐公司 澳門捷聲報館局 泉州惠濟藥房 南寧春華氏大葯房 譚集協成公司 上海永安公司 韶關湘江街梁共和 江門春進街石川堂 清遠蕭萬記

肅清餘孽

氣痛難斷根。醫學博士曰，否。梁廣濟心胃氣痛丸，能肅清氣痛餘孽。每瓶五毫

梁廣濟藥房製

發行所廣州市槳欄街

分售處 本市永漢北老成藥房 惠愛中廣州商店 惠愛同豐泰 佛山東義成昌 豆鼓巷生隆 快子街中昌 西南義和 大良聯益 英德忠昌 南雄東昌福 韶關中法 江門中法公益 聯興祥 天益 澳門旬沙仁壽 香港梁國英 汕頭會豐 各埠均有代售

財政部第二次有獎公債廣告

十七年六月十五日第二期第八月抽籤還本給獎號碼

一等獎一張第一九四八五九九號由廣州市公安局發出 除還本外並給獎金五萬元

二等獎二張第一四三四九九九號由中央銀行發出 又第一九五八九零六號由廣州市公安局發出 除還本外並各給獎金二千元

三等獎四張第一零三二二九九號由中央銀行發出 又第一零五六一零號由廣州士綢厘費和泰公司發出 又第一、二九六零六號由前軍需處發出 又第一五零二四零六號由中央銀行發出 除還本外並各給獎金五百元

四等獎一十張除還本外並各給獎金一百元

五等獎二十張除還本外並各給獎金五十元

六等獎五十張除還本外並各給獎金三十元

七等獎一百張除還本外並各給獎金十五元

八等獎三百張除還本外並各給獎金十元

九等獎六百張除還本外並各給獎金五元

十等獎五萬八千九百一十三張除自一等至九等獎號外其餘債票號碼末尾二字爲、零六、九四、九九者均爲十等獎除還本外並各給獎金五毫

四等獎至九等獎號碼太多請閱號碼單凡欲取號碼單者可逕到財政廳號房索取如在省外者可將住址函知財政廳內國公債股寄取即交郵寄達

第二期第三月還本給獎末尾兩號碼爲（三七）（三九）（四八）

第二期第四月還本給獎末尾兩號碼爲（零七）（一一）（五一）

第二期第五月還本給獎末尾兩號碼爲（三八）（五三）（五九）

第二期第六月還本給獎末尾兩號碼爲（零零）（一四）（六零）

第二期第七月還本給獎末尾兩號碼爲（一七）（二九）（七九）

第二期第九月還本給獎號碼定十七年七月十五日在廣州總商會舉行 迎民衆參觀

上列號碼如有錯誤以正式號碼單爲準

NO. 36

現代青年　六月十八日

藝術與文化（續）

蔣徑三

三　藝術與宗教

最後要說的，是關於藝術與宗教的問題。宗教是一種關於超自然的絕對的權威之信仰或崇拜。關於超自然的絕對權威的解釋，因人而不同。此處根據價值哲學，而把他解釋爲一切價值之全體的權威。宗教是永遠的價值全體，超自然的妥當性的總括，不能如哲學的場合可以拿純理的抽象的所能理解得到的，只有從人生與自然之具體的實現上始能體驗的。故宗教的內容是包有學術道德藝術的眞善美三者，同時其『性能』的卻超出此三者以上，統一一切，而爲最高絕對的生活。

由此，那我們遂得理解宗教與藝術的異同或關係了。藝術的領域，在於人生的意義及價值的觀照；而宗教的領域，則是對於超自然的權威之確信或崇拜。抱着信仰的意志的態度，進入直觀或觀照以上的，便是宗教的境地。故從領域上言，藝術與宗教全是相異，二者決不可混視。但就本質上言，藝術與宗教卻又有非常親密的關係。宗教因其是一切價值的總合，故對於一切的價值都有密切的關係。尤其是與道德的關係密切，不要說明也可以明白的。若是從實際的現實的方面觀察，那宗教委實可說是道德的延長。又宗教是統一認識的價值的東西，這也是很明白的事實。所以非但藝術與宗教有密切的關係，即與其他的價值，也都有密切的關係。若從直觀的瞑想的觀照的方面觀察，那藝術與宗教尤其有密切關係。藝術生活的延長，直是宗教。因爲宗教生活的半面，是絕對權威之直觀，觀照，冥想。以藝術的直觀或冥想爲基礎，而於其上建設確信或崇拜，那便是宗教的生活。所以極端地說一句，宗教的基礎是藝術，取去藝術，宗教便不能成立。宗教由藝術而成立，同時藝術亦由宗教而成立；藝術必進於宗教，而宗教必有待於藝術，其間關係的親密，爲自古以來普知的事實。因爲人生價值之統一的直觀有不得不進入超自然的宗教的境地的必要，所以藝術也不得不究極於宗教的神秘。古來的藝術家，頗多以爲只有宗教的神秘是藝術的新生命；而眞的藝術，都由這宗教的神秘而產出。故又以爲眞的藝術是宗教的虔敬，二者是幾乎不能區別的渾一體。陶醉冥想世界的宗教生活，其與藝術具着如何深密的關係，由此當可以明白了。

四　結論

看了以上各節關於藝術與其他的價值生活的對照，我們知道藝術與學術，實際生活，道德，宗教等等價值生活，各各占有對等的位置，而爲構成人生文化的重要的一個要素。藝術既不是實際道德的附屬，又非宗教或學術的奴隸，實與此等價值生活占有同等的位置，保有獨立的領域。所謂『文化的發達』一辭，如果照赫德(Herder)的解法，就是『一切人間性之調和的發達』，此說若不錯，那除去了藝術的價值，豈不予人生以一大缺陷？人生普遍的價值中之新的創造的實現，——現實以上的現實生活以上的新的創造——是藝術獨得的領域，非他種生活所得而佔有的。我們如果能够想像到人生缺乏了藝術生活的時候是怎樣的一種情形，我想便不難可以覺到藝術的重要了。吟味人生的眞諦，只有藝術可能；在道德上要想體會人生的眞義，確是不容易的事。沒有藝術的人生，是一枯燥無味的人生，是一枯燥無味的世界。世間雖有只見道德一面，而不見藝術的；但是缺乏了藝術的人生，這些人也未見得不深深感到像處在沙漠一般的悶苦。且不但是這樣，我們若沒有藝術的要素，甚麼新的生活也怕不會產生。只有藝術，她的本身是一神秘不可思議的作用，能够默默地導人到新的生活上去。世間偏見者流，雖有以爲新的生活，只是發生於經濟的生活上，其實人生的變化或流動，是微妙莫測，神秘不可思議的，任你如何也不能拿機械的物質的來說明的。只有自己藝術的直觀，能够在半無意識的狀態不知不覺間引我們到新的境地去。故藝術非無用的贅物，當是『無此不可』『刻不容離』的精神上的東西。

藝術於人生上具有獨自的領域，既已明白了，現在更進一步，一考藝術對於其他的價値生活的優劣的位置如何。對於這個疑問，古來即已有發生，到了近代學者之間，尤爲盛唱。究竟學術，實際，道德，藝術，宗教等中間以何者爲最重要呢？這不能不說因各個的時代各個的人而異其觀察了。例如在古代，一般對於藝術的價値大都是不大注意，只是曉得道德生活，或認識生活的重要。又所謂實際的，普通都以爲是最重要的基礎生活，所以把實際的道德生活立爲主位，而置其他於從屬的地位，這是古來普通的見解，支配着一般的人心上，但是學術的價値與藝術的價値，畢竟對於人生有獨自的價値，與實際的道德的價値占有對等的地位，而無必欲使其從屬的理由。

現在且把近代主要的學者對於這個問題的種種異見試述其一二。康德對於眞善美的文化體系中究以何者最爲貴重的問題，頗非簡單的言辭所能說得明白的；不過據多數學者的解釋，康德大概是以道德的生活最視爲重要。康德將自然與道德對立，而藝術恰調和在自然與道德之間，將我們從自然的一方逐漸地導入道德的境域。斐希特(Fichte)的道德至上主義，不過承康德的遺緖，加上一種發揮而已。其他如席勒爾Schiller等，『主張道德至上主義的精神，也甚顯著。但浪漫主義，卻是以藝術的創造爲人生的極致，故代表這個傾向的謝林Schelling主張藝術上知的直觀Intellectuelle Anschauung爲人類生活的極致。普通所謂唯美主義，大概也同此傾向。惟有黑智爾(Hegel)把哲學宗教藝術三者視爲最高文化——即絕對精神的表現，而以哲學居於最高位，宗教次之，藝術最下。各個學者因所站的立足地不同，所以對於這個問題的觀察也各不同。總之，人生價值的體系問題，是今日哲學的中心問題之一，對於這問題如果想從根本上研究，那非有特殊的創見不可。現在爲避免煩瑣起見，我們只要認定藝術本來是具有獨自性的，決不宜從屬于其他任何價値就是了。因她本來是具有獨自性的，故藝術價値非從其他價値中後天的演繹出來的。既不是產生自學術，又不是產生自道德，乃是先天具有的人性上迫切的要求的。

（完）

一、藝術與文化(續)……蔣徑三
二、一本政治著作的翻譯……張卓然
四、南洋漫畫(續)……梁紹文
五、讀者論壇——以革命作基點的文學觀(續)(後幅)……尹堯欽

一本政治著作的翻譯

——平民政治的基本原理——

張卓然

這篇東西，本是我兩年前的舊稿，今於行篋中偶得之，拿來一讀，覺其過於咬文嚼字了，對於譯者未免有傷和氣，因欲取火毀之。繼思翻譯的商權與學術本身的商權，關係學術進步前途甚大；若多方顧忌，唯恐獲罪於人，惡果所至，必非學術本身之福；乃不避吹毛求疵之譏，懇『現代青年』予一幅地，爲之發表，有當與否，還希譯者指正。

翻譯固是難事，但知名的學者似乎不應有誤譯；即有誤譯，似乎不應層見迭出；即使層見迭出，似乎不應一二三四版的暢銷無阻；但事實竟有，這是何等的奇事！我的一個朋友新近託我買了一本商務出版羅志希譯蔣夢麟校的『英漢合璧平民政治的基本原理』，我乘便借來一看，那知第一句便莫明其妙。向來偶像崇拜的我，當初自然祇有疑心自已的理解力不好。待對照了附錄的原文，讀了八個單頁，竟使我怪駭不置，接連發現了十五個不應有而有的錯誤。我本想還要看下去，繼念若依這種錯率推算下去，全書當有三百個以上的錯誤。這自然不是科學的算法，但無論如何，總包不住以後沒有錯誤，更包不住比開首八頁沒有更高的錯率。所以決計爲光陰的經濟，把這本書擱置了。但我想到我的朋友損失了一元五角錢換了一本徒有其表的金字布面洋裝書在書櫥上擺架子，又想到後來不知有幾多人要蹈我朋友的覆轍，不禁感着一種強烈的衝動，迫我去揭出這十五個錯誤，並代表讀者說幾句話。

這本書是民國十一年一月初版的，到十四年六月止，爲時僅三年五個月，已銷到四版，銷路之廣，幾與胡適之的『中國哲學史大綱』並駕齊驅。從這一點看來，讀者的重視羅蔣兩位先生可知。

但羅蔣兩位先生何以把這樣謬誤百出的譯物貢獻於讀者，這是我們所百思莫解的一點。羅先生在譯言裏說；『……遺誤及不妥洽處，待再版細校』。『遺』大概是遺漏，『誤』大概是錯誤，『不妥洽處』大概是畫蛇添足的地方。憑我讀開首八頁的經驗，遺漏還沒有，但不敢斷定以後的有無；錯誤找到了十五個；畫蛇添足的地方很多。如此，羅先生應早在再版時，即履行他的諾言而從事校正的譯物，爲何到了第四版尙是一個一字未校？

翻譯的難以妥貼，有經驗的人都知道，若能不傷原意，即不妥貼也過得去的；所以本篇的主旨祇指出十五個錯譯，而不在暴露所有的不妥貼處。

但因爲羅先生在譯言裏說：『譯文係盡譯者可能，務求眞確；句法之組織，苟可以不變原狀者，必維持之，以備讀者參考，』我於是也就舉一個不妥貼的例子出來和他商榷一下。在本書英文部份的第八頁上有這麼一句：

Moreover, these Greek communities looked upon the sea, which gave them breadth of vision and the opportunities of commerce. This raised them above the seclusion which an interor plain or valley would have imposed.

這句的意思是說，希臘各城都是離海很近，所以他們的城市雖有山谷的阻隔，但不致局促一隅。所以譯這句東西，似乎應如此；

『希臘各城的人，放眼就望見海，所以他們有寬闊的眼界和經商的機會而不致爲內地或山谷所關絕。』

但羅先生譯爲：

『希臘的社會能把眼光射到海上，不特使他們因此眼界放寬，而且使他們商業的機會也因此發展。這種環境，實在能够使他們不致離群索居，草茅閉塞，和內部平原山谷所發生的普通現象一般。』

非獨有些畫蛇添足，並且也譯得很錯。『希臘的社會能把眼光射到海上……』這句話(一)不曾把『近』海的意思表示出來，(二)牠的意義好似希臘社會有遠大的眼光，不然『社會能把眼光射到海上』究作什麽解？再，把Greek communities譯作『希臘的社會』，也犯了知一不知二的毛病。原來『社會』一詞在中文裏是個抽象的名詞，而communities一詞乃多數的具體詞，和中文裏的『社會』是全然不相當的。這裏的communities乃是指希臘各城的人，因爲在希臘，每一個城，就是一個政治的community，所以譯作『希臘各城的人』於意就可過去了。餘如『……也因此發展……』『……這種環境……』『……草茅閉塞……』『……所發生的普通現象一般……』都是羅先生所添的蛇足。蛇足之外，這句東西裏，羅先生又犯下一個大錯誤，就是他把seclusion『隔絕』一詞譯作『離羣索居』。『離群索居』這個詞，據我們知道；祇可用諸個人，不可用諸人群的。因人羣而『離群索居』那還成『群』嗎？羅先生雖譯爲『……使他們不致離群索居……，』但試問這裏的『他們』是不是『羣』？所以用『離羣索居』去形容一民族和他民族的隔絕，無論如何，理論上修辭上，都是講不過去的。

現在我們來逐條說一說羅先生的錯譯。我在開首八頁裏所發現的錯誤，可以分爲兩類：(一)是句的錯誤，(二)是詞的錯誤。現在先說第一類。

這是本書開首第一句的錯譯，原文是

Human beings by their very nature must live in social relations with each other.

這句話就是亞理士都德Aristotle所謂『人類是天然的政治動物』的另一形式，所以這句東西不啻說：『人類天性上是件社會的動物。』意譯起來，似乎應譯作『人類，本其天性的要求，必須過社會的生活。』若比較要保持原文的句法，則可譯作：

『人類，本其天性，必須生活於社會關係之下。』

那知羅先生却誤譯爲：

『從本有的天性上說起來，人類就是相互生存於種種社會關係裏面的。』

這句裏的最大錯誤，就在『就是』一詞上面：原文裏祇有『必須』must一個詞，沒有『就是』這個詞。現在撇開翻譯上的錯誤，且看『就是』一詞在譯句裏是否安置得下。我們知道『就是』一詞的意義和『等於』同。而『等於』這個詞用在一句東西裏，就所以表示主詞和賓詞的一致。例如『二加二』等於『四』，就所以表示，『二加二』和『四』是一致的。我們現在若以『等於』代『就是』，那羅先生的文字就要變成『……人類』等於『相互生存於種種社會關係裏面的。』這樣一代，我們便很容易看出這句東西，在理論上完全不能成立；因這句裏的主詞『人類』和賓詞『相互生存於種種社會關係裏面的(動物)』兩者的外延extensio，完全不是一致的。

再，羅先生把By their very nature譯作『從本有的天性上說起來』又是一個錯誤。因『從……上說來』這句話，乃是立在第三者地位上說的議論話，與原文的敍述語氣意義大相逕庭了。做個比喻來說：原文是說：『羅先生本其天性必須喫飯的』，而羅譯改成『從本有的天性上說起來，羅先生必須喫飯的』。其實喫飯是事實，祇須將事實敍述出來就行，不必『從……上說來的』。人類的須過社會生活，原文祇說是本乎天性的事實，所以譯文上用不着『從……上說來』的。若照羅先生說，那非『從……上說來』，人類是一輩子不會過社會生活的。羅先生未免把『說來』一詞看得太有權威了。

第二個句的誤譯，就是第一頁末第二頁首的那一句：

『人類爲生活的基本需要起見，不能不按照初民時代各處地方的情形，有種種適應生活的動作。』

我們讀這句東西，且不問牠譯得對不對。但看牠論理上通不通。這句裏的『人類』一詞上面，沒有什麽『古代』『鴻荒時代』『初民時代』『從前』『過去』等等限制詞，當然是概括指一切過去現在未來的『人類』而言。我們現在要請羅先生回答的，就是『現在和未來的『人類』是否不能不按照『初民時代』各處地方的情形，有種種適應生活的動作』？使古今人類的動作，完全不能不按照『初民時代』各處地方的情形，進化的事實還可能不可能？以羅先生的聰明，何以這樣淺顯的笑話還看不出？我們還不如來看一原文：

The fundamental need of mankind for a livelihood had led to various activities acooding to primitive local conditions.

這句裏的動詞had led都是表示『過去候』past tense的，所以這裏所謂『人類』乃指初民而言，翻譯起來，似乎應如此：

（未完）

南洋漫畫（續）

梁紹文

六，領事夫人的外交（續昨）

國慶紀念的華僑，可說是華僑全體快樂的總動員，他們狂熱的歡樂，竭智盡能的慶閙，眞是國內所未有。白天他們出會景，凡廣州的獅子，潮州的八音，福州的錦繡，琳琅滿目，巡行過市。晚上他們的舞魚燈，凡飛潛之屬，麟鳳之類，無不爭研鬥巧，五光十色，令人目不暇給。他們既然視國慶紀念如此隆重，領事館自不能獨後。所以周領事那日亦極力的舖排，堂皇的粉飾，一則各國領事及當地政府要來道賀的，二則華僑的體面商人要來觀光的，所以尤不能不小心翼翼的準備着。

果然各國領事道賀去後，馬上就有大隊華僑笑迷迷的向着領事館而來。他們專誠地慶祝雙十節，他們以爲代表中華民國的，祇有領事館是一個正式的機關，所以他們之來，是絕對的美意。

領事館的五色旗，是日格外飄動得鮮明；一眼而知領事館因爲雙十節而換了新國旗。滿地還鋪着血紅的鞭炮紙屑，入門還踏着紙屑纔能進去。周領事還穿了一套嶄新的禮服，儀態萬方的招待客人。領事夫人也溫溫柔柔地從樓上一級一級地降到樓下，與賀喜的人客一一爲禮。三幾個西洋裝束的小孩，最大的不過七歲左右，最細的也有三歲將近了，跳跳躍躍地走來走去，鮮嬌的面孔，整潔的衣飾，活潑的天眞，令人可愛極了。領事夫人教他們也向人客行敬禮。

許多人圍坐着一堂，是不應該感覺得寂寞的。然而覺寂然一會，默默無言。大家見領事沒有說話，也就局促如處女。究竟領事夫人不同些，她拿出雍肅大方的態度，滔滔不絕的辯才，一個一個的招呼週到，令全座的客人，沒有一個不歡得愉快，沒有一個不佩服這位女才人。她見着讀書的人，便絮絮談學問；見着做生意的人便汩汩然講生意經；見是國民黨黨員便說政局的變遷；見是政學系的朋友便述最近的狀況。在她這樣子應對賓客的時候，但見領事口含雪茄，背靠交椅，微微笑瞇的望着他的夫人。

（未完）